大同報

發行者 康德新聞社 新京特別市中央通四三
康德新聞社營業所 新京特別市六馬路二二
報費 一月一元五角 一份六分
廣告價 一行三元
電話 總務局 編輯局 業務局
振替口座新京一〇七

增强遂行戰爭力量
設大東亞省 眞一大英斷

【東京三日電】必然完成大東亞建設、乃日本隆替的重大事件、東條內閣凡有施策悉傾注於此點、茲因建設進展迅速、爲對處當前諸問題、以企圖設置大東亞省、曩者以閣員爲中心、着手立案、最近已得成案、於一日之閣議附議、結果、照原案批准無訛、該日午後九時廿分、即由情報局發表此旨、今次設立大東亞省之主旨爲使大東亞諸地域中央地方行政機關一元化、藉以增强戰爭遂行力、當大東亞省成立後、對滿事務局、興亞院、外務省東亞局及南洋局等即行解消、而實質的部面、關於朝鮮、台灣之行政、與日本內地採取同樣的辦理方針、且樺太亦行編入內地行政內、此種改革、實富有劃期的意義、大東亞省之實施、與一般行政簡素化相同、以十月一日爲目標、現正於閣議急行決定制定官制中央定後、再奏請御諮詢樞府至於日本的對外體制、由外務省辦理對軸心國及大東亞方面純外交事務、由大東亞省辦理以滿、華、泰、越南洋廳、關東局等爲對象之事務、且又於全占領地事司關聯協力事務由外務省與大東亞省施行有機的連繫、組成二大系統、以處理推進事務、此雄大構想之實現、堪稱爲東條內閣之一大英斷也

戰爭與建設不可分
東京各報論調

【東京二日電】日政府大東亞省之設置、此間二日各報均有評論、如朝日新聞評論稱、以大東亞共榮圈各國及各占領地爲對象之各種國家機關加以結合、實爲强力實施國策所必要、亦可因此在戰爭及建設兩方面同時發揮此大東亞省之設置、當可使內外各方齊表滿意、又稱、大東亞之建設與大東亞戰爭之完成、實不可分離、故建設與作戰自必須作有機的結合、大東亞省設立之意義、自亦在此云云、又東京日日新聞稱、大東亞省設置後、其與外國關係之外交事項、仍由外務省擔當、此項原則並未否定、而大東亞圈內政治經濟、文化之成爲一特殊圈域、亦屬當然、故以大東亞對象而設一省、其與圈內各國之外交關係、自並不因此而有絲毫變動云云 又讀賣報知稱、大東亞省爲統轄南方各地之政治行政事務之中央機關、以拓務省之大部外務省之一部、及興亞院對滿事務局等、併合而成、在此戰時下、而得解決中央機構之重大問題、而完成行政簡素之目標、實可謂爲東條內閣之英斷、當此南方已定建設工作已至進展階段、多數司政長官已決定陸續派往、足以表示南方各地治安開發教化等設施、正在活躍展開、又稱南方各地在軍政之下、中央自亦須有一統轄機關故在避免摩擦、以期發揮最大效率下、加以統制指導、實爲急要、大東亞省之設立、除外交事務外、統轄其他對外行政、亦即爲適應此種需要云云

日在華機關一元化
事務之敏活處理堪期待

【東京二日電】由於設置大東亞省興亞院並其現地機關、即將歸併於該省之內、迄今興亞院所負之任務、今後決由大東亞省强力推進、按興亞院係昭和十三年十二月爲解決中國事變及建設更生中國而設置者、成立以來、努力於占據地區之復興、並供給建設所需之資材與食糧、更協力清鄉工作、對於國民政府之育成貢獻良多、其所期者、乃保持並展開對華政策之一貫制然日本在華諸行政機關、並未按興亞院之期望統一强化、因此難免隔靴搔癢之憾此次大東亞省誕生、乃被吸收、按大東亞省統轄其他在華機關、對華政策亦專實於一個機關其事務之敏活處理、特值期待也

設置大東亞省 中國實極歡迎
林柏生氏談

【廣東二日電】國民政府對於日本政府設置大東亞省、額手歡迎不已、目下來廣中之國府宣傳部長林柏生氏發表感想談如左、設置大東亞省、即係闡明日本今次戰爭必勝之決意及構想、生死與其臨此戰爭之中國、實表莫大歡迎率直言之、從來日本對華機關、爲數其夥、故交涉多有不便之處、然今次設置大東亞省、以掌東亞全局一元的機構事、寄與東亞建設上實莫大焉、依此則大東亞之建設、更將雄飛猛進、殊値期待云

泰國抱有極大期待

【盤谷一日電】此次日政府決定設立大東亞省、此間日本官民、均極歡迎、蓋在大東亞共榮圈之建設上、可使日本各駐外機關得以打成一片、而作綜合的計劃的推進且可免過去之繁複手續、而能得迅速處理、故此次改革實亦根據簡素之原則、對某亞省指揮、其純外交關係事項、則仍由外務省指揮監督、惟其間事務上之分別、尙有未能完全明確之處、但泰國既爲共榮圈之一翼且與日本全面協力、故日泰關係自是依然無變、而兩者接觸之徑蹊圓滑當可預想、故泰國對日政府之此次改革亦有甚大之期待云

蔡經濟相赴奉

蔡經濟部大臣爲參加五日於奉天舉開之全滿有價證券業者大會、已於三日午前九時卅分乘新京開之鴿號快車赴奉云

新生緬甸之政治已走入正軌
飯田最高指揮官視察談

飯田最高指揮官

【仰光一日電】飯田緬甸方面最高指揮官、自八月廿三日以來、先後巡視駐緬各地部隊、並視察各縣廳、一日午前十時乘軍機抵仰光、事中會見時記者團、發表談話如左＝照片＝飯田最高指揮官談話如左

▽…今次視察緬甸一部部隊並各縣廳、各地均非常良好、非常欣快、確信由茲必可育成緬甸、○縣廳在勤各位、亦皆居盡職責、一脫英政府當時惡習、而均自覺務向建設新緬甸前進、有若山積之難問題、皆告迎刄而解、覺將莫大

▽…今年各地耕種狀況、戰爭後雖足憂心、但因各地天氣良好、並未有顯著損失、似俟有三成左右減收今後對農園緬甸、更決以全力、使之增收

▽…民衆生活、蒙戰禍而成之廢墟、均相雄勃起食糧米之收穫量、可爲需要二倍以上、故可無憂矣、然不能考慮生產品之輸入、於緬甸之生產工業亦想像有增加之程度、緬甸之國民

▽…教育問題、緬甸之學校、現下各縣除四、五處外餘均受私塾式之教育今後、務以一街村一校爲目標而前進、大學、高等學校、雖想像可由來年春復業、但目下正考校中委囑於緬甸施政人員、又學校教員之教育亦頗重要

▽……印度問題雖最近呈重大化、但於緬甸對印度反應最多之吾等日本人行動務期愼重處之、依照東條首相之聲明、斷乎排除英美之勢力、今已臨最要關頭、務須出以適切之行動、凡阻害大東亞戰爭完遂者、勿論其爲何人、均行擊破而後已云

蔣直系勢力顯落
湯恩伯壓倒司令蔣鼎文
敵第一戰區

【太原三日電】據此間所接確息稱、渝第一戰區副司令湯恩伯、自就任以來、獨斷獨行、凡事皆與司令蔣鼎文對立、故仰賴第八戰區以求自保之蔣鼎文、乃與胡宗南及孫連仲接近、藉以壓制湯恩伯、然湯於第一戰區內、勢力相當堅固、爲與蔣鼎文抗衡、更築成鞏固之地盤、此外、據云湖南省主席李培基、最近亦因與湯氏對立、而致辭職、戰備脆弱之第一戰區、其實質之勢力、茲已由蔣氏直系移於湯系云

蘇軍被猛撲漸撤退
斯市最後命運之感濃

【東京三日電】據確實報知載瑞典京城電、德軍先鋒部隊、在戰鬪機與急降轟炸機之緊密協力下、已逐漸擊破蘇軍防線猛撲斯達林格勒、據莫斯科來電、蘇聯情報局於二日之發表中、承認因德軍之不斷猛攻蘇軍已自西北防線逐漸撤退、故斯城西北部顯已遭受重大威脅、又該市西南部之德軍亦繼續作猛烈挺進、因此斯城迫近最後命運之感、已益形濃厚云

猛進中之獵野砲隊（東部戰線）

德軍發表各線戰況

【柏林二日電】德軍司令部發表（戰線）

一、高加索戰線

一、德羅聯合軍在庫邦河下流南方擊破蘇軍之頑抗向黑海東岸挺進、羅軍已佔領阿那巴市街及港灣地區

一、在黑海作戰之德快速水雷艇隊、猛攻敵有力之護送船團、擊沉運輸船二隻計四五〇〇噸、刻赤海峽沿岸之德軍砲兵陣地、發現有敵快速水雷艇隊、在防近海面之航路、當加轟擊有二艘中彈起火、

斯市戰線

一、斯達林格勒南方挺進步兵及水雷艇隊、一擧而攻入蘇軍防禦陣地之範圍、一方面繼續向斯達林格勒猛進、此戰鬪中、德軍已奪獲戰略上之扼要之臨地蘇軍之裝甲列車、多被擊毀、

二、德空軍協力地上部隊、於卅一日夜猛炸斯達林格勒、更有德空軍一部、轟炸窩瓦河東部蘇軍飛機場、有數處受損頗重、

中部戰綫

一、德軍自八月十一日迄今在庫爾斯克西南地區、擊破蘇軍戰車已達八六八輛、在美典西北區及路約夫地區、蘇軍以戰車部隊掩護、對德軍試行來攻、但卒受重創而退、

北部戰綫

一在拉多牙湖南部地區彼我兩軍繼續鏖戰、敵曾數度向我軍挑戰但均被我軍擊潰拉多加湖上敵砲艦一艘被我軍擊毀（一）活躍於黑海之德掃海艇、發現敵潛水艇乃立即將其擊沉（一）德空軍卅一日夜猛炸阿曾罕哥利斯克、對該地軍事設施投彈如雨、數處發生火災（一）在東部戰線德空軍及地上部隊

沉敵艦八十餘萬噸
德海空軍八月中赫赫戰果

【柏林一日電】德軍司令部發表＝一、八月中德海軍戰果＝擊沉船舶噸數計六十九萬九千一百噸、其中被德潛水艇擊沉者爲百六隻計六十六萬七千一百八十四噸、快速水雷艇擊沉者五隻、三萬二千噸、此外更有二十三隻計十三萬噸、爲命中魚雷而沉沒者、該期間中德海軍更擊沉敵艦艇空母驅逐艦一萬二千噸級、假裝巡洋艦一、驅逐艦二、潛水艦一、快速水雷艇十、護送艦三、小型舟艇三、大破敵艦艇驅逐艦二、及哨戒艇護送艦一、德空軍快速魚雷艇數隻

一、對敵艦艇德空軍所擊之戰果＝擊沉商船十四隻計十萬九千噸、軍艦巡洋艦一、驅逐艦四、潛水艦一、水雷艇一、快速水雷艇一、哨戒艇護送艦一、德空軍更對敵空母二、巡洋艦十二、快速魚雷艇二、驅逐艦十二、水上艇一及護送船一隻與以莫大損害云

德機襲冰島

【斯德哥爾摩二日電】據雷克雅未克電訊、倫敦方面頃接冰島消息稱、德空軍卅一日空襲冰島該地各軍事施設、受損極重云

五六〇萬噸
本年一月以來沉敵船數

【柏林一日電】德國通信社稱息稱、八月中德國海軍擊沉聯合國側商船一二五隻、計八十萬八千噸、命中魚雷而大破者三十五隻、計二十萬噸、是則自本年一月至八月德軍擊沉聯合國船舶達五百六十萬噸、再自開戰後滿三年以來、連備艤船在內、擊沉聯合國側船舶噸數、已達二千萬噸云

德機痛炸開羅
北非軸心軍攻勢强化

【里斯本二日電】據開羅電稱、一日夜、德轟炸機編隊飛至開羅上空、痛炸市內外之軍事目標及工廠地帶、英方僅發表此次轟炸死者五人、負傷者二十九人、實則軍事設施及軍需工廠所遭之損害、頗屬甚重云

【里斯本一日電】據開羅來電、軸心軍之攻勢、日見强化、各地頻頻展開激戰、戰局之中心、依然爲南部地區英軍於加達拉濕地帶北方至希美馬特丘陵地帶間構築堅固陣地、頑强抵抗、德軍以轟炸機之掩護、突破英軍陣地、據最新情報稱、德地上部隊受急降下轟炸機之掩護、突破英軍地雷源、進前十公里、已能威脅英軍主陣地云

在過去兩日之戰鬪擊落敵機八二架、另有五架被地上高射砲擊毀我方所損失飛機十一架北非戰線（二）德轟炸機於卅日三十一日兩日數行夜襲亞力山大英軍各飛機場投下大型炸彈及燒夷彈甚多地上之飛機、及格納庫、均行爆炸發生大火云

軸心軍即將大擧進攻亞力山大港

【蘇黎支二日電】此間對於北非戰線、茲又重復關心、又蓋羅梅爾軍勢亞力山大、又將有開始新的攻略之形勢、據軍事專門家方面意見、認爲斯定眞正攻勢之開始、目下尙極渴望、蓋柏林及羅馬現亦尙保持沈默惟倫敦股票市場、對此非戰況之警戒情形、已益加深、買股票者、寥若晨星、尤其埃及之股票價格、更大跌特跌、此種情形、足證北非戰局之深刻反響、茲綜合此間消息靈通者之見解、均認羅梅爾將軍爲準備再作攻勢、已將陸空兩軍着着增强、其決戰之期已迫眉睫、且沙漠作戰、尤貴乎先發制人、有利形勢之展開、亦可以此而定、當蔡奇爾三次訪埃之時、即傳決戰之期已近、故料羅梅爾將軍必將先發制人、大擧進攻亞力山大也

瑞典外長强硬聲明

【柏林二日國通電】據德通信社轉載斯德哥爾摩電、蘇聯潛艇盲擊瑞典船舶、故瑞典外長苯斯坦塔基基於以實力保持中立之地位、於一日表明瑞典政府之決意稱＝對於蘇聯之侵略瑞典中立瑞典當持斷然對策、瑞典政府於任何外敵均有保護國土及主權完整之決意云

印教聯會委長 與行政參事會 印人代表會見

【里斯本一日電】倫敦中央廣播電台廣播稱、在德里召開之印度教徒聯盟委員會、其委員長及委員數名與總督行政參事會印人代表等會見恐係因該委員會議決之組織國民政府、就要求參議政權於國民政府等問題、交換意見云

擊斃敵旅長 魯南日軍奏凱

【濟南二日電】日軍討伐隊爲擊滅于學忠敗軍、不斷掃蕩魯南地區沂水、安邱、臨朐三縣附近地帶三十日未明又發見臨朐東南方二軒之北伏山、辛山附近、潛伏敵之第五十軍保安第十七旅約二千八百名、乃利用昏暁、猛攻、除當場擊斃旅長寶來康外、更獲戰果如次

敵遺棄死體一、一二九具捕虜五九四名、鹵獲品＝輕機二三、步槍八七五、同彈藥一五、〇〇〇粒、＝自動步槍七支、手槍九三支、手榴彈十、四九一個及其他多數馬四、通信機械

龍田丸啓椗 交換移乘完畢

【羅倫索馬貴斯二日電】待望的日英交換移乘、二日午前一齊按豫定施行、日龍田丸投錨於印度撤退船巴里斯號、與英本國撤退船尼耶號中間、午前八時打開船門三個、一門爲由東亞撤退人之出口、其他二門爲我等之人之入口、不久候船者及降船者分別登上降下、先登龍田丸者、第一名爲上村代理大使、次爲泰國公使魏甫納特氏、第三爲大使館陸軍武官辰巳少將、午前九時半交換移乘終了、龍田丸上之日人合計八百七十七名、於英國士官學校之泰國首相皮本之令郎基遂桑加及該國軍令部長醬安新中將之令郎加馬耶君以下四十二名、該船於二日午後已由羅倫索馬貴斯啓碇、逕奔故國云

滬義勇團解散

【上海二日電】公共租界參事會、二日午後舉開會議時鑑於上海現狀、認爲義勇團無存在之必要、乃議決解散之、是日午後、業由工部局總務部發表、略謂公共租界內之治安、足可由軍隊維持且義勇團之教練既已中止、事實上已無存續之價値、因此決定解散云云

愛爾蘭發現 叛乱陰謀 規模甚龐大

【里斯本二日電】路透社貝爾發斯德電稱、自愛爾蘭青年威廉、射殺貝爾發斯德市警官事件發生後、藉此覺大規模之陰謀事件、致各方極受衝動、緣於二日執行該青年死刑之時、警察當局發現該市內密藏大批武器彈藥、由此判明、因威廉被處死刑、愛爾蘭共和軍、擬實行大規模之叛亂、以圖報復、至於發現之武器儲藏庫、規模之大爲向所未見者、其中各種、槍砲彈藥俱備、將分配於共和軍、一部似已分配完畢、警官隊、爲防備變擾監獄及其他叛亂行爲、現正嚴重警戒、又北愛爾蘭之美國駐屯兵、亦受命警備、不幸事態之發生云

歐洲國際電話座談會（二）

千鈞重鼎 威壓美英
義大利之地位

【羅馬】大體照現在的觀測已無異論了、若一提到德意協力便可知道是怎樣一句强硬的話、意大利能補充德國的缺點的、因爲有强力的海軍存在着、德國的海軍、是以破壞通商戰對英封鎖戰而組織的、反之意大利却以確保地中海制海權爲目標、它於前後兩年間曾受相當苦戰如巴迭利亞戰及最近的西地中海海戰等、凡是有關地中海方面的、軸心側絕對掌握著制海權和制空權、德意在地中海獲得制海權、雖然因爲有德空軍及潛水艦的協力、但實在也是因爲意大利海軍有實力和勤於活躍的結果、一方已實幹得以免除敵方展開第二戰線陰謀者不僅是因爲地中海制海權被德意掌握、實質來言、意大利向哥羅提亞希臘地派遣數軍兵隊都是無形使美英不敢下手的原因其苦心及其地位由此可以想見

煤鐵石油胥能自給
軸心長期建設戰準備完璧

【柏林】若本戰爭邁入大陸建設戰時、勿論戰爭遂行上的重要人、物資源、都可以確保、先就石油來說、現在德國年消費量〇〇萬噸、若干不足的一分、暫用貯藏油假如若恢復高加索產出的二千萬噸石油的一部時、則即可充分自給自足、鋼鐵、德國現有一千萬噸生產力、頗爲充足、煤在全歐也能自給自足、德國目下盛行碎鐵回收運動、這是想依回收碎鐵而促進鐵的生產速度增大的一種暫時的措置、並非是含有鐵生產不足的意思、關於食糧、烏克蘭農業的再建、頗爲迅速、由今秋即可完成亞洲穀倉的一部使命、希總統豫定其收穫爲二年時日、但烏克蘭行政長官果赫氏在數日前的烏克蘭報紙上曾發表今年既可向德國輸送麥以及其他餘剩生產、這實在是使德國國民雀躍的事、德國民衆傳說、由十月起、麵包和肉的配給將行增大、這並非是無根據的事實、然而勞働力的不足、德國却有和美英同樣地所以徵用了好多兵士、這樣一來、勞働力已毫無不足的危險、反之、勞働力却不足起來、戰前、德國農工勞働力約二千六百萬、據現在的發表、勞働者數只二千四百萬、已減少三百萬、然婦人勞働者却較戰前增多、最後是無論是德國國內和占領地、支配民心的武是戰果的如何及衣食的多寡、照現下實際的情形來看、德國已絕對不會再有像一九一八年那樣地內部崩壞的危險、美英雖然還想用與前大戰相同的減弱德國國民戰意的戰術、而轟炸德國西部都市、但當局亦講求充分措置了

所謂"精密的轟炸" 並無"精密的"效果
英國行愚策已飽嘗苦酒

【里斯本】近來曾與出聯合國對德國展開精密的轟炸的一句話、茲參照這裏的情報聯述一二、英國自三月三日大炸巴黎以來屢屢出動千架以上的飛機、但它準備需要相當時期、故月間不能有一、兩回、且平均總有五分以上的損害、因此最近乃改變方針、出動四發大轟炸機編隊、集中重炸彈對敵投下、傳說當英機炸巴黎時、慘遭破毀的盧棱工場等、很快的便恢復了、不知柏林如何、

【柏林】柏林被炸遭害者甚少、古爾普以及其他重要工場所在地挨森地方曾蒙數次轟炸、但僅有一處工場施設遭毀、且因德國全工場分散各地、故實不能破壞它生產力、

【里斯本】傳聞英機平均損害五分、實際來說、假若每架飛機乘員四名、則一千架二萬四千名、由此、自乘員鑒成上觀之也將不能繼續了、

各國一般生活 還以德意最優

今、食糧及生活問題

柏林＝想請說一點戰爭對中立國影響的事實、先談談瑞士國民生活如何？

蘇黎支＝戰爭已屆四年、不論交戰國或中立國凡是全歐都深刻地嘗到食糧問題的苦惱滋味了、若比較比較每一人所分配的麵包數量來看、德國爲二百八十五瓦、法國二百七十五瓦、丹麥二百七十瓦、瑞典二百三十瓦、西班牙一百瓦、

羅馬＝意大利是一百五十瓦、但、因爲除掉麵包外、炒麵等等、都是意大利人的主食品、

蘇黎支＝肉的每月分配率、英國一千七百瓦、瑞士一千六百、德國一千二百、意大利一部四十三、此外類如羅馬尼亞、比利時、諾威等均已無從獲得、因此歐洲國民一般體量均已減輕、顏色轉惡、無工作之活力、一方生計費較開戰當時、瑞士增四成六分、英國增二成八分、食糧、瑞士增五成四分、衣服瑞士增八成三分、即爲公定價格安定的國家亦有囤存私賣等情、故實際生活費只有上騰、法國便是很好的一個明例、

伊士坦布爾＝西亞各地食糧問題亦頗深刻叙利亞方面小麥生產者曾拒絕販與多哥爾派食糧、而此阿拉伯亦曾惹起同樣的問題開羅已公佈票制，但實際並不實行、故會引起勞働者罷工風潮、現多哥爾派、也頗呈於食糧之不足和物價的騰貴、

英物資難 人民生活最苦

斯德哥爾摩＝據由倫敦來旅行者談稱、去年十二月以前、倫敦的生活程度較斯德哥爾摩及里斯本等中立國各地爲高、尤其自日本參戰以來更見惡化、目下石油、食糧、衣類等不足過甚、由此可知英國民必然苦惱非常也、

里斯本＝英國目下煤也呈不足、英政府曾命民間展開自動節煤運動、爲政府要不調整工資問題、勞工人意情氣氛時則生產有激減不可望於消費節約

醫學博士 森田資孝先生贊許
頭痛聖藥
新腦
帽子牌商標

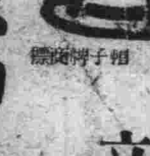

立止頭痛！
靈効如神！！

主治

清血解毒
神力强精劑
壽必靈

頭重如覆鐵鉢、頭疼坐臥不事、耳鳴肩疼、便秘暈眩、以及血壓過高、常感疲乏、苦痛不堪言狀、具有此種病狀者、十有八九係由梅毒菌作祟、倘不及早根治、竟至惡化、後患實難設想…！

在此環境的諸君、請速服用『壽必靈』保有可捷到迅速治癒的目的、一試便知！服用本品『壽必靈』當日即可顯見奇效、立刻通便解除一切痛苦、所有體內的毒素及老廢物、隨同大便、洶洶的排出、其神效令人咋舌、其快速立竿見影、頭腦明朗、倦體輕鬆、二三日繼續服用、神清氣爽、夜得甜蜜的酣睡血壓自然降下、卓効驚人、實屬不可思議！

竹村製藥廠出品
各大藥房皆有出售
大阪市東區備人太郎町
（滿洲定價四圓五角）

大衆趣味
麒麟
八月號 雜誌出版了

特輯 當愛人與我絕交的時候
甘地的十字軍
猶太人的魔手
閑話扇子（下）
印度人的風習
蔣介石與藍衣社（下）
短篇小說
◇落花時節◇
◇懺悔天涯◇
◇藍色的秋愁◇
◇長安的憂鬱◇
長篇
▼太液秋波……耿小的
▼新婚別……儒丐
▼樂府眞髓……亞巖

電影畫報
八月號發賣中
△日本電影偶論
△『靈與肉』名士評抄
△『滿庭芳』略評
△影人的修養
△影城見聞記
△鏡中的李香蘭
黃河外景座談會
新京影院剪影
算算王則的賬
銀色新舞
人心（編導劇）
葉苓在東京想看的電影

發行所 滿洲雜誌社
新京大同大街二一三
電話新京（二）三一八一 三五 八九 四六六一

將設東亞佛教聯盟
網羅共榮圈內各國作信仰的携手
佛教大會經三日盛大閉幕

佛教大會之第三日、（三日）自上午九時起、繼續第二日舉開協議會、本日協議事項、均甚切要、故會場頗爲緊張、代表亦無一名欠席者、在一同讀誦三歸依文後、首先由建國十周年慶祝文及感謝文起草委員河谷正憲委員長（佛教總會安東省支部長）發表慶祝文及感謝文原文並起草經過、經全場鼓掌通過、即行決定交由大會委員長滿洲佛教總會長如光法師、副委員長同佛教總會副會長宮姬智照分別向關東軍司令官閣下、國務總理大臣閣下、民生部大臣閣下、治安部大臣閣下、協和會中央本部長閣下呈送、隨由議長發言協議議案

△第一號議案、東亞佛教聯盟、由於大東亞共榮圈內佛教徒提携團結之件、

議長般若寺善果方丈提出、理由、從來佛教徒散世連絡、今當大東亞共榮圈建設之際、應合新時代之要請須展開新佛教徒提携團結之必要、互研佛教及確立佛教之方策、而期互相援助、並期來參加各國代表申述意見、可否成立大東亞佛教聯盟、

（議題）日本、滿洲、華北、華中、泰國、緬甸、再大而希印度代表加入、

隨由日本代表安田團長、華中代表大醒法師、華北代表顯宗法師、朝鮮廣田法師等贊成並申述早日促其實現、當由議長起立說明本案經由各方面之贊成即行委滿洲佛教總會及日本佛教會辦理、以向大東亞建設完遂途上邁進、經由全場之鼓掌第一號議案即告解決、隨即協議

△第二號議案、關於促進滿洲佛教活動之件

當由提出者利光新京支部長說明理由、滿洲佛教之發達實多賴在滿日本佛教之指導援助、年來滿洲佛教法會之發展在日本佛教指導援助下頗得有相當成果然及日本各宗派並大日本佛教會現在本佛教當局再進一步指導援助今後派遣佛教徒留學日本受相當訓練、俾期得有相當之認識、而活動於滿洲佛教事業云云、隔由大日本佛教會安田力副會長申述贊同之意見、並謂將來應更進一步協力、以翼贊滿洲佛教之發展云、至此略休五分後再開、當由議長言明因時間關係關於第三號議案關於適合時局創設一寺院一事業之件（奉天省支部提出）第四號、關於佛教總會速爲成立財團法人之件（安東省支部提出）第五號、關於時局下僧侶教育且速振興之件（四平、濱江支部提出）第六號、關於實施念佛日祈禱聖戰完遂之件（吉林省支部提出）以上四件均交付滿洲國佛教總會處理、至此協議事項即告完了、當由議長發表大會宣言經全場鼓掌贊成通過、隨由議長朗讀宣言文、至十一時三十分即宣告終了、休息十分後、舉行閉會式

宣言

當茲慶祝建國十周年佛教大會閉幕之日、我等日滿華佛教徒、於此萬吉辰隨喜勝會、謹掬誠悃同向大東亞戰爭、勇猛精進克服艱難、冀實現世界和平之宏模、以報國恩、內則仰體國本奠定詔書之聖旨、宣揚正法、以資振興國民之精神、外則與親邦友邦同一信願、協力提攜順應時代展開教化運動以期確立世界新秩序建設精神之基礎、謹此宣言

康德九年九月三日　慶祝建國十周年佛教大會

授與參加證書 贈呈紀念品
陸一重一閉一會一式

滿洲國佛教總會所主辦之慶祝建國十周年佛教大會、自一日於協和會展開序幕以來連續三日間由日本、華北、華中等處代表及我國佛教徒七百餘名參加下、於我國新京協和會館、及東本願寺、護國般若寺展開以來、對於時局下佛教徒活動實踐等問題、進行協議並作祈願國運隆昌、與追悼殉國忠靈之法會、頗收到有相當成果、迄至三日正午大會行事即告全部完了、而由全體參加下舉開閉會式、首由大會委員長如光法師致詞、會長對參加者授與參加證書、由錦州省支部衛出法師總代受領、紀念品贈呈後、全體三呼萬歲大會即告閉會云

感謝文

佛教大會爲向國務總理大臣、民生部大臣、關東軍司令官、治安部大臣表示感謝將決定感謝文如次

竊維我國建國聖業、所以邁越前古、雖蒙 建國元神之靈、 皇帝陛下盛德所光被、實亦由閣下及政府諸公、施政爲智之功、就中關於宗教綏意振興、力謀發展、乃致今日正法聿興、已呈昌盛之兆、更値今日大東亞聖戰爭勃發之秋、與親邦日本一德一心、克服艱難、藉志於世界眞正和平之確立、苦心 畫、慘淡經營、欽仰感謝曷可言宣 當茲建國十周佳年、與日華佛教徒同一信願之下開慶祝佛教大會、謹掬誠悃敬向 閣下及諸公竭伸謝忱、並祝 健康

康德九年九月二日　慶祝建國十周年佛教大會

國務總理大臣 閣下　民生部大臣 閣下

感謝文（2）

惟我國建國聖業有前古無比之進展者、其由來係於 建國元神之神靈及 皇帝陛下之御盛德也、雖然如是但亦爲 閣下並皇軍將士嚴然之威武所使然、自今次大東亞戰爭勃發即立足於日滿共同防衛之大義任北邊鎭護之重責、擔當達成世界新秩序建設大理想之一大使命、我等興思及此、唯有日夜感佩鳴謝不置 茲迎建國十周佳年日華同信共同舉辦慶祝佛教大會會衆一同以全幅熱意對 閣下並諸將士捧表感謝之誠並祈念皇軍威武彌瀰高揚

康德九年九月二日　慶祝建國十周年佛教大會

關東軍司令官閣下

感謝文（3）

竊維我國建國聖業所以邁越千古、雖蒙 建國元神之靈庥、與 皇帝陛下盛德所光被、實亦由 閣下及國軍將士警察官諸公、對於國防以及治安工作藩屏之所致、今値大東亞戰爭勃發之秋、依日滿一德一心之大義、當鎭護北方之重任、慘淡經營苦心瀝血、欽仰感佩曷可言宣 茲當建國十周佳年、與日華佛教徒同一信願之下、開慶祝佛教大會、謹掬誠悃敬向閣下及國軍將士警察官諸公竭伸謝忱、並祝健康

康德九年九月二日　慶祝建國十周年佛教大會

治安部大臣閣下

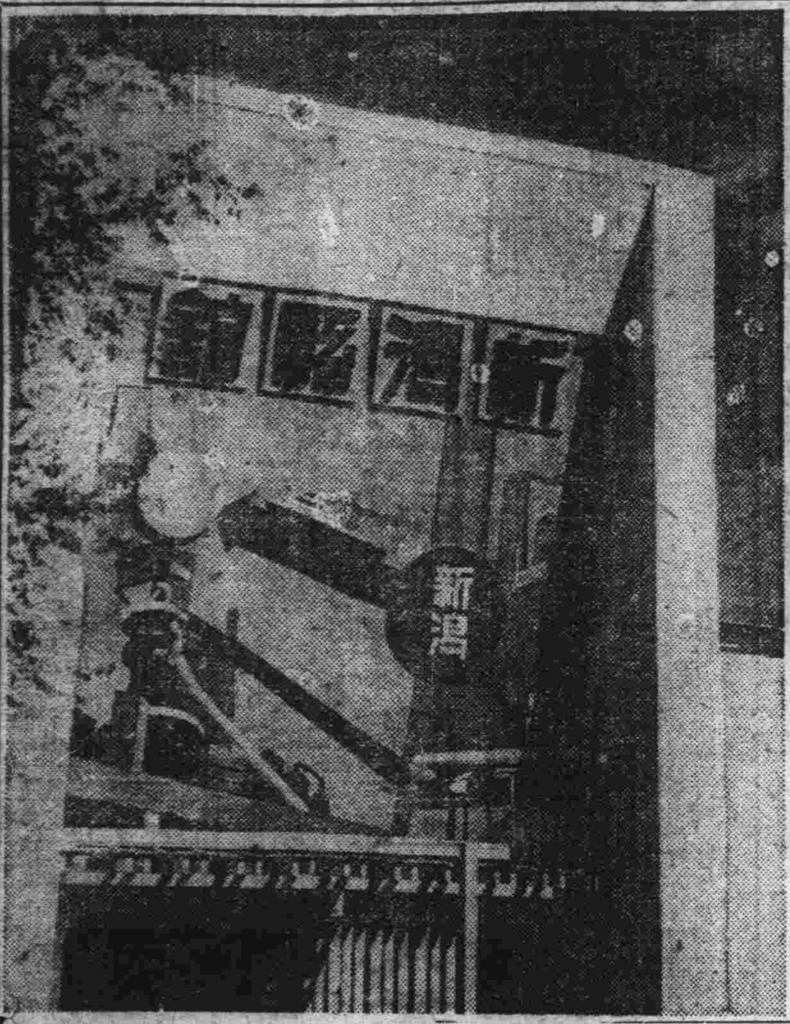

車站內旅客每日正午 皆行一分間默禱
民氣的表徵 普遍的時局色調

爲表揚後國民對護國英靈感謝之至誠、最者協和會首都聯合協議會舉節之際、曾由全體協議員共同表決每日正午以汽笛爲號、全市民起立向護國英靈默禱一分鐘、此種運動提倡以來、業自八月起以協和會爲始、國都官廳會社及一般團體逐次實施矣、同時新京驛方面、呼應本運動已自九月一日向一二、三等候車室及食堂內之旅客說明此旨、並以擴音機爲號一日後每於正午全體旅客一同起立默禱、一方默祈護國英靈之冥福、一方則禱祝皇軍武運長久、藉以強調決戰體制下旅客之精神、協和會首都本部對此、倘希望一般隣組家庭一齊展開默禱運動

蒙古政府成立三周年紀念 駐滿代表部祝賀會

蒙古聯合自治政府駐滿代表部、爲慶祝蒙古政府成立三周年紀念日、二日午後六時假中銀俱樂部、招待在京關係者五十餘名、舉行祝賀晚餐會、迄入時許始告散會云（照片＝爲祝賀宴情況）

本社錦州支社募集 國都及南北滿方面見學團 已於昨日抵京

本社錦州支社爲宣揚我國國體、本鐘於惟神之道、並使一般人士瞻仰我國最近之實況見、前與東亞旅行社及錦縣共同籌辦參拜見學團、俾赴國都參拜建國忠靈廟、建國神廟、及參觀大東亞博覽會並赴奉天哈爾濱各都市遊覽、『廣募團員』應募者爲數甚夥、截至上月三十一日乃報名截止、於三日下午十二時四十分乘車首途來京閣一行至京後預定四日參拜忠靈廟、張弔先烈建國英靈、五日參觀大東亞博覽會、鑑賞大東亞共榮圈實況與偉大之發展情勢、六七日至哈、八日赴奉參觀各地、擬於九日午前六時十七分返錦云

建國十年兒【三】 生於大刀匪亂際 育於王道太平時
額穆鮮系兒童鎭瑩君

【延吉】建國前號稱抗日救國的大刀會匪、其苦害無辜良民之事實、固早爲各方所周知、當時曾有一柔弱女子居吉林縣之呈護衛穆旣遭掠暴行、夫君又慘被殺害隱忍自活、以待天日之再明滿洲建國之歲、獨賦正月十三日產生三兒鎭瑩君（十一）幸於九死一生中得脫兒匪之魔手遇日本軍之救援、移居間島省、沐王道之深恩、乃得安居育子、迎此建國十周年之佳辰、懷思國家厚惠、乃至激感淚下、此段秘話之主人翁、乃原籍咸鏡北道明川、現住間島省延吉街新興區西大路門牌十七號之陳國瞞女史、該女史於昭和五年多與其夫同入吉林省蛟河縣之額穆索從事農業、一家六人、度幸福之生活、滿洲建國前一年三月間、因受萬寶山事件之波及、抗日軍之暴虐行爲、日益加重、治安惡劣諸匪聲囂處、日軍遂操戈而起、殘敗敵軍、紛紛逃入內地、流爲土匪、來至額穆、假稱抗日救國、實則強掠橫奪、無所不至、該女史慷抱三子與其夫及祖母、互相扶持、期逃此難、不意伊夫突遭殺害、該女史苦難之途遂自此始矣、夫死後以懷孕之身守其祖母及三子、受盡艱辛、幸逢滿洲之建國、於大同元年舊曆正月十三日分娩、產生之男鎭瑩、夫幾遂得日軍援手、入於安樂之境茲陳女史回憶當年慘變子鎭瑩君之手、談其感想如次

殘敗兵匪流入額穆之時、約在昭和六年、當時鎭瑩尚在余腹內、當後殺人放火、係常有之事、有時正逢燒火作飯、忽傳有警、即棄家而逃、歸來則不遑再行進食矣、此子（鎭瑩）係大同元年舊正十三日恐怖驚怯時所生、於匪潮中、數被賊匪掠奪、當時曾思一同就死、余夫即於此時死於非命、大同元年三日間、始有日軍來到之說回憶此事、今已十年其後遂安然教養此子、現鎭瑩君已爲國民學校之四年生、觀其每日精神勃勃出入於學校、昔日悲慘之情形、已渺忘之矣（照片＝爲鎭瑩君）

弘報處推薦文化片 『我們的學校』完成

建國十周年、我國的教育制度、在積極的建設中、目下已確立整備、其成績是很可觀、國民學校的就學兒童數較建國當時亦增加到四倍之多、本片既爲教育制度確立後的吉林省長春縣的一國民學的姿態的描寫、藉以介紹我國農村初等教育之一端、其內容是晚秋的某日的朝晨、朝禮後、而開始一天的工作、授業、以及勤勞奉仕、和活潑的小國民的規律的生活等、均收入鏡頭、製成三卷的文化片、該片業已完成、弘報處當局認爲該片頗有意義而加以推薦、不久即可上演云

通化地方職員 將至國都視察

負擔東邊寶庫資源開發責任的通化省市、縣、地方中堅職員、他們的使命是有多麼重大、實乃人所共知者、通化省地方職員訓練所、特於八月中召集該省、市公署及管內八縣縣公署之重要滿系股長、共十八名在中堅幹部特別訓練、今已訓練終了更定於本月四日至十日間、派遣來京見學視察、由該所學監陳維智教官才省三兩氏引率前來、預定在京見學日程如左、△五日、十一時驚、午後見學中央放送局、康德新聞社、△六日 參拜建國神廟、△七日 參拜神社、忠靈塔建國忠靈廟、及市內見學△八日 訪問國務院、特別市公署及協和會△九日 滿映見學、訪問大同學院△十日 經四平歸通化

陸軍飛行學校的生態（下）
燃起將來航空兵的希望 少年紛紛入隊

招集的小孩都是十四歲至十七歲的、起初以爲像招募兵似的、一招就來、不料並不像余所想像的那麼容易、應招人的很少、但其後漸漸明瞭眞相、深次增加、今年超過定員數倍、達三百名以上由四月起命其入隊、入隊後與大兵同樣、最初二個月內不過權施行體育及精神訓練而已、此後四個月內、教以基本工技術、經過半年後、使之各自分業、成績非常良好、他們的父兄因爲他們在家裏或有薰染賭博惡情等惡習的危險、此番加以訓練、都能作一個專程盡孝的子弟所以非常喜歡、記者余、呈請治安部將技術工改爲技術兵、治安部亦頗贊成擬由來年度起、將這些少年們都改爲技術兵、繼承神津上校爲至少年技術工第二工作工廠看那些被勞勤機上的油抹汗了身體的少年們、都精神十足、正在從事分解、整裝部分品、或修理等工作、上官喊了一聲口號、他們都停止工作而起立、對神津上校行注目禮、記者非常驚佩、他們的姿勢簡直和軍人一樣、神津上校撫摩著少年技術工的頭、注視發動機的部分部一一加以說明、記者問『可否將彼等練成少年航空兵』神津上校答曰、可以可以、明年大概不行吧、後年一定募集少年航空兵』在滑空場上、並列飛機二架午前艷、備生十八、忙於整備、午後乃得乘入飛機、神津上校說『這個爲駛員、是有二十三年飛行經驗的乾少校、乾少校乘於飛機上、恰如立於岡上一樣、務請放心、』乘入飛機後、不久、發動機發出轟轟之響而滑出漸漸上昇、不知不覺整備生的臉已經看不清楚了、

◆◆◆◆新瀉縣館 惑人的旖旎風光 可驚羨的工藝出品

風光 秀水明天然的人工的培養美々的秀水和優秀旖旎的地緣與對岸的佐渡島遙遙相對、而在打滑捉呼牲畜只有大東亞戰爭前一年的海賊、和一個偏僻的所在然而在牲畜幽雅的新瀉縣館、地處會場的邊陲間隔著一片靜肅與精巧、相互調和的魔力下這裏從來沒有騷寂寞、包圍過一次、遊人三三五五紅男綠女、聚集門前、風度翩翩現出了富有雅趣的景色、釀成這裡特有的異鄉風景、歲這裡的展覽品、大小共分十數部門、在我們窗門遮掩到館內的時候便在眼簾裡可以現出四個笑面、亭亭玉立一蹤不變像是在懷春的妙齡少女、默々的

憑倚 擺着欄杆、猶腿、紛面微、在襯上一套花花綠綠的艷裝、在袖女人和服、那無異又是三對日本美人了！更在室內四周、滿懸著新瀉縣該地的風景畫、寫著該地的旖旎的風景、和樸素的

屛風 習慣、在這裡所陳列的也都盡是當地實用的器皿工具、有新瀉將製工品精出商業組合出品草瓶、滑雪用具、長岡製藝所出品之漆器、木製佛壇、新瀉縣組合聯合會製之竹製品、北日本株式會社之化學藥品等[illegible]的結晶、努力勞苦的表現（照片爲新瀉縣館）

股票行市

前場（九月三日）▽奉天證券（短期）

銘柄				
滿洲	[illegible]	[illegible]	[illegible]	[illegible]
新東	[illegible]	[illegible]	[illegible]	[illegible]
滿紡	[illegible]	[illegible]	[illegible]	[illegible]
新灘	[illegible]	[illegible]	[illegible]	[illegible]
滿業	[illegible]	[illegible]	[illegible]	[illegible]
滿纖	[illegible]	[illegible]	[illegible]	[illegible]
同新	[illegible]	[illegible]	[illegible]	[illegible]
營紡	[illegible]	[illegible]	[illegible]	[illegible]
東煙	[illegible]	[illegible]	[illegible]	[illegible]
滿亞	[illegible]	[illegible]	[illegible]	[illegible]
滿國	[illegible]	[illegible]	[illegible]	[illegible]
電業	[illegible]	[illegible]	[illegible]	[illegible]
同新	[illegible]	[illegible]	[illegible]	[illegible]
商新	[illegible]	[illegible]	[illegible]	[illegible]
新船	[illegible]	[illegible]	[illegible]	[illegible]
五品	[illegible]	[illegible]	[illegible]	[illegible]
後鐵	[illegible]	[illegible]	[illegible]	[illegible]
南滿	[illegible]	[illegible]	[illegible]	[illegible]
大興	[illegible]	[illegible]	[illegible]	[illegible]
電々	[illegible]	[illegible]	[illegible]	[illegible]
同乙	[illegible]	[illegible]	[illegible]	[illegible]
同新	[illegible]	[illegible]	[illegible]	[illegible]
新朝	[illegible]	[illegible]	[illegible]	[illegible]
特產	[illegible]	[illegible]	[illegible]	[illegible]
滿土	[illegible]	[illegible]	[illegible]	[illegible]
興產	[illegible]	[illegible]	[illegible]	[illegible]
滿毛	[illegible]	[illegible]	[illegible]	[illegible]
同新	[illegible]	[illegible]	[illegible]	[illegible]
大纖	[illegible]	[illegible]	[illegible]	[illegible]
同新	[illegible]	[illegible]	[illegible]	[illegible]
滿工	[illegible]	[illegible]	[illegible]	[illegible]
滿化	[illegible]	[illegible]	[illegible]	[illegible]
土木	[illegible]	[illegible]	[illegible]	[illegible]
東拓	[illegible]	[illegible]	[illegible]	[illegible]
瓦斯	[illegible]	[illegible]	[illegible]	[illegible]
日產	[illegible]	[illegible]	[illegible]	[illegible]

▽大連股標（短期）

銘柄				
五品	[illegible]	[illegible]	[illegible]	[illegible]
滿取	[illegible]	[illegible]	[illegible]	[illegible]
大新	[illegible]	[illegible]	[illegible]	[illegible]
新東	[illegible]	[illegible]	[illegible]	[illegible]
鐘紡	[illegible]	[illegible]	[illegible]	[illegible]
新鐘	[illegible]	[illegible]	[illegible]	[illegible]
郵船	[illegible]	[illegible]	[illegible]	[illegible]
新船	[illegible]	[illegible]	[illegible]	[illegible]
商船	[illegible]	[illegible]	[illegible]	[illegible]
新船	[illegible]	[illegible]	[illegible]	[illegible]
日窒	[illegible]	[illegible]	[illegible]	[illegible]
日糖	[illegible]	[illegible]	[illegible]	[illegible]
日鐵	[illegible]	[illegible]	[illegible]	[illegible]
日石	[illegible]	[illegible]	[illegible]	[illegible]
鋼管	[illegible]	[illegible]	[illegible]	[illegible]
滿業	[illegible]	[illegible]	[illegible]	[illegible]
滿纖	[illegible]	[illegible]	[illegible]	[illegible]
大和	[illegible]	[illegible]	[illegible]	[illegible]
大纖	[illegible]	[illegible]	[illegible]	[illegible]
興業	[illegible]	[illegible]	[illegible]	[illegible]
同新	[illegible]	[illegible]	[illegible]	[illegible]
滿化	[illegible]	[illegible]	[illegible]	[illegible]
土木	[illegible]	[illegible]	[illegible]	[illegible]
東外	[illegible]	[illegible]	[illegible]	[illegible]
電業	[illegible]	[illegible]	[illegible]	[illegible]
同乙	[illegible]	[illegible]	[illegible]	[illegible]
東動	[illegible]	[illegible]	[illegible]	[illegible]

▽哈爾濱股票（短期）

銘柄				
滿炭	[illegible]	[illegible]	[illegible]	[illegible]
新東	[illegible]	[illegible]	[illegible]	[illegible]
滿纖	[illegible]	[illegible]	[illegible]	[illegible]
新船	[illegible]	[illegible]	[illegible]	[illegible]
同新	[illegible]	[illegible]	[illegible]	[illegible]
大纖	[illegible]	[illegible]	[illegible]	[illegible]

▽東京股票（短期）

銘柄				
新東	[illegible]	[illegible]	[illegible]	[illegible]
大纖	[illegible]	[illegible]	[illegible]	[illegible]

▽大（短期）

銘柄				
同	[illegible]	[illegible]	[illegible]	[illegible]
重工	[illegible]	[illegible]	[illegible]	[illegible]
神纖	[illegible]	[illegible]	[illegible]	[illegible]

滿洲儲蓄債券賣買仲值（△印來月抽籤）（賣五錢安）

第一回 △七〇 第六回 七〇　第二回 五〇〇 第七回 七〇　第三回 四〇 第八回 七〇　第四回 四〇 第九回 △七〇　第五回 [illegible] 第十回 [illegible]

家庭
健全主婦的污點　邢蘭

在報紙和雜誌上時常讀到怎樣作一個賢主婦這類的文字。有的時候也讀到婦人與戰爭這一類的論文，但是我認爲能談一點家庭中實際的事情，也是很要緊的。

浪費時間，有的家庭因爲生活不太充裕，要給人家作一些手工，另外還要作自己家中的事務，這種情形當然不能浪費什麼光陰了，可是一般中級的家庭浪費時間的地方，就特別多了。舉一個例子來說，我國家庭婦女們生活往往是不紀律的，作事也太無秩序，甚致一件物品用完了，就隨便的放在那裡，等到了用的時候便東翻西找，就這樣，不知浪費多少時間，最好的辦法，是把每一類的物件，要放在某處固定的地方。

食不研究，本來人家都說我國人是好講究吃的，其實我們太注重在大酒大肉上了。在今日節約的時候，當然不能像以往那樣了，一般家庭大鍋飯，大鍋菜則又太不好變了有許多菜蔬，旣不費油而又很好吃，這就是在變化上當加以注意？再要緊的是吃飯時候精神要快樂，這比吃多少好菜好肉還有益身體呢！

語言不檢，一般家庭的婦女們，對於語言上不檢點的很多，談往去的事情，引不起大家的趣味，過分談自己的能力，也容易引起別人的厭煩，尤其是好談他人是非的婦女是家庭中最大的毛病，最好的辦法是莫道他人短，休說自己長，是應當嚴守的信條。

以上這三点雖然都是小事情，假設都能做到也就堪稱爲一個賢主婦了。

我的丈夫　藉驊
愛修篩 擅於言談是個小資產階級 有聰明聰明却喪失在吟花弄月裡

〃基於上天賦予一顆善於鍾情的心，更發狂的醉心所謂新潮流的享受，因此如同一隻不羈之鳥，展開双翼，目的飛騰在青春極度的渴求下，放棄權利義務應操的左券，輕輕投入男性的懷抱裏。

然而在玫現刺痛手指的時候，已然是敗柳殘花，春光遠逝徒掬一把痛心的淚水〃多一是一個陰霾的天。

飄着一層薄薄的雪花。惋戀和惜別聲中，舉行從隆重的畢業式，同學們依依星散了，牛把他，牛恐懼，掩不住少女的嬌羞，我踏上職業線然而在錮袋發下的時候，在眼中是那麼渺渺的數目，這是多麼志的一件挫折，於是在金錢色情的誘惑下而結婚了。

由於物質渴求慾，男人利用女人的弱點，我如同一隻溫順的羔羊。降服在一個男人的懷裡，他就是我現在的丈夫。

愛修飾，是一個小資產階級，很擅於言談，有夢想，但是在漸漸都變爲無力的幻想，有聰明，然而聰明却喪失在吟花弄月裏。

他崇拜我，引誘我，讚頌我然而他已是使君有婦。在幾度理智和情感的綜錯下，終於我降服在情的法網裏，目的結合了。

他由安靜而粗暴，由崇拜而卑視，反正我已是他勝利中的俘擄，至此我開始覺到路子走入畸形。結婚不是戀愛的墳墓，但是戀愛需要一個正義的保證。

日來他更粗暴，彷彿他因我已喪失家庭中的信賴，然而我因他，何嘗不會失掉多少甘甜的友情和愛戴，這這甚太大的損失，結果我們瞞不勝封建的臉譜，反而受到許許多々的非議……甚麼是神聖的戀愛？淚盈滿我倆的双腮，他頭兩有力的臂膀，緊摟着我，牛响欺歎的。深夜裏，似乎聽到另一個女人在啜泣，害了我，害了他，更害了我一個無辜的女子，到底是誰的罪過呢！

我國女性天才的消失　多言

新女子痛斥舊女子的腐敗，這是時代演變，社會進化必然的結果。可是稍微平和一些的想一想，舊時代的女子的特殊天才有沒有呢。

刺繡。可以說是女性天才消失之一，提倡的工藝的今日，我們聰明的女性應當呼喚起它的復活。

繪畫。舊時的閨秀，有許多擅於工筆繪事的記載但今日能工此道者實不多見提倡藝術的今日，也應當使之復興。

琵琶。是音樂的一種，也是舊時女子一種陶冶性情的天才表現，今日也是不可多得的事情了。

吟詠。舊時女子善吟詠作詩的頗不乏人，以今日的實際情形看來，與從前確不可同日而言了。

好在：今日女子會編頭，也倒差强人意。不能畫山水，但有繪圖打字員，也足自豪。

琵琶雖不會彈，然而唱『咱們倆是一條心』的確不少，能奏爵士的數不勝數，何必一定抱琵琶。

吟詩弄句，似嫌落伍，於是專工書信者確大有人在，女文豪家成行一時，豈不是古不如今嗎？

誰是誰非，讓人自有公論，言者無罪本文未敢謀說牛斤與八兩。（多言）

笑　梅君
也是健康運動之一

笑，是人類生理上一種特徵，也是一種健康的運動平常我們都聽到過說『憂能傷人』或是什麼『每天大笑三聲，可以多活十年』

普通我們都知道笑是快樂的表現，其實笑不一定是愉快的表現，不過這僅々是笑的裏邊之一種罷了。

譬如我們看到說相聲的人甲在乙的禿光腦瓜子打了一扇子，乙又在甲的頰上打了一個大耳摑子，我們一定要笑的。但這未必一定是內心裏的欣悅，僅〃是由滑稽而引起的而已。

再有受了敵人的欺壓，一但逃出而得勝利，由憤緒的激發，未待欣快之前，便發生種憤怒的笑。也見有時一個愚人橫不講理，以黑作白和你爭辯，你見到他這種愚態，不知不覺也發出一種憤怒的笑。

最奇怪的可以說是悲哀的笑了。平常有一句話說男愁唱，女愁哭，兩種反常的情形。也就是所謂苦笑。

此外則有神經病笑和假笑神經病笑是受了刺激而發狂爲歡，或是發現諂媚者的虛僞而報之的一笑。唯有嬰兒的笑，才是生理本能上眞正的歡喜呢！

問病
患腦充血應如何治療

問　曠醫師說面色暗紅者爲腦充血，但不知用何藥治，請指教，又皮面粗糙用何法治。（待教人楊興忠）

答　西醫所謂之腦充血，即漢醫之肝陽上亢屬於積血性。腦充血性兩種。按面色紅者。是有積血性。必兼有頭痛耳鳴，灼熱目花，結膜充血，頸動脈頸動脈博動疾速而硬實治法宜潛乎肝熄火。方用，菊花二錢，赤芍二錢，石决三錢，名牛膝二錢，竹葉二錢，茯神二錢，玫瑰草二錢，燈芯二錢，第二號，[illegible]水煎服，食荷蕊水果類。面皮粗糙須注意營養使皮膚新陳代謝旺盛自能光澤而多（解答者宋志華）

水果化裝　顧客

早起，先用溫水把面部洗淨，然後擦上水果化裝水。再輕輕抹上一層粉，淡淡的就非常清雅大方。皮膚也會細膩永不綻裂。水果化裝水的製法，非常容易。只要把五個橘皮（或小塊，浸入酒精和甘油各半的瓶裡面，以五個月後便可使用。

今天影戲

大安　今日公演　新出品有聲古裝愛情巨片　下集双珠鳳　主演 梅熹 顧蘭君 ……　近日新片 新茶花女

光明　今日公演　全市首映新版古裝有聲片　武松與潘金蓮　顧蘭君 金焰 ……主演　下期 家花香

新民　九月四日　五　小寶 小蘇 …… 雪川 雪芳 ……

國都　今日公演上海新片　藝華出品有聲對白時裝愛情新片　灑淚想思地　陸露明楊志卿主演　一日起至七日止 優待券末日有効　下期八日新片 上海有聲新片 翠屏山 主演 王乃東 談瑛

國泰　今日公演上海新片　藝華出品有聲對白時裝新片　灑淚想思地　陸露明楊志卿主演　一日起至七日止 優待券末日有効　下期八日新片 上海有聲新片 翠屏山 主演 王乃東 談瑛

長春　九月四日　早場 ……　晚場 ……

男女虛弱者的大福星　補血增精　新肝精　未老先衰　恐症結核　增强助氣　調精滋養　奇効超群　NK-178

專治遺精滑精　男子腎病良藥◉岡本養腎丹　腎虛腎寒　腦力衰減　精神不足　見色流精　精氣清冷　身體衰弱　普明醫室

招生　天理日語民衆講習所　一、課程 日本語（二年卒業）　一、報名日期 九月一日開始　一、報名手續 至本校索取報名單　新京北安路三〇二　天理日語民衆講習所

脫離母子兄弟關係　啓者第三子杜萬……　杜林氏率子萬順萬有同啓

遺失聲明作廢

吉林　……會館通告

支票遺失作廢

廢業啓事

强精補腎丸　九州大藥房

新京賽馬　秋二次　九月 五日 十三日　六日 十八日　十二日 十九日　十三日 二十日　晴雨不拘

發行者 康德新聞社 新京特別市中央通四三 康德新聞社營業所 新京特別市六馬路三二

東亞先進國實態

張總理大臣談我國十年郅治

治安確立交通整備 國威宣揚世界注目

我滿洲國、自大同元年三月一日肇建以來、至今年三月一日適滿十歲、爲慶祝此建國十周佳年、業經定於九月十五日、隆重舉行慶祝式典、茲者、式典之期在邇張國務總理大臣、特語記者以國政十年飛躍之跡拜聆之下、感慨無量、原我張總理、於此建國十年之中、立親陣頭指導建設、尤共自康德二年四月拜受宰相印綬以至於今、此七年有半悠悠歲月之中、克盡國政燮理之大任、老宰相談及國政之今昔、感慨之意、充溢眉宇、茲誌之如左、【照片＝張國務總理大臣】

問：倣諸建國十年發展之經過、總理所最痛感而可謂爲行政上之成果爲何、請示之。

總理：滿洲建國以來、雖然僅僅十年、但已完成近代國家體制、余以爲此問可値大書特書者、厥爲確立治安、今日我國行政、十分徹底、經濟建設、突飛猛晉、至於文化成績、亦殊可觀、所克致此者、須知端賴治安之確立也、蓋建國當時、國內匪賊橫行匪數號稱三十萬、生命財產、難保安全、生活不安、然而今日、僅有匪賊二三百人、匪跡僻地而已、倘確立、產業之開發是也、在確立國內諸體制上、與治安之肅清俱有甚大作用者、乃交通與幣制之整備此事由日滿官民一致努進行力、順利、收效顯著、在行政之滲透、國家威信之宣揚上、貢獻之大、盡語難宣、產業之雄大建設、亦類於如是鞏固根基之上、而後預期之成果矣、建國當時、世界各國除日本外、皆出不承認我國之態度、然而今日、除英美系統之外、所有各有力量之國家、皆已承認我國、極求親善提携、可見我國國力之伸展、余更以爲我國國際威信發揚之第一點、

實施帝制應天順人 王道善政百姓昭蘇

問：帝制實施當時的國情如何？

總理：我國甫一建國、便知道誰當爲元首、今上應天順民、當初以執政的資格、掌司元首的地位、後來更順應國民懇切的要望、位登九五、其經過恰如水之由高就下、太陽之由東上昇、全爲適天意、應民望、毫無霸道權勢之存在、確立王道政治、國力自動集結我國國民上下均一致團結、此實爲我國最可稱雄於世者、建國後、中國事變、諾門汗事件、歐洲大戰等相繼發生、我國處於如此重大事態下、國民毫不動搖、能克服此種難關最大的秘訣、唯繫於此點

足澈全國、[illegible]一非安樂之鄉、此正顯示滿洲爲王道樂土也此外猶有値一言者則爲交通之整備、幣制之

乃康德二年三月之接收北鐵、而國際地位更有一大進展、即爲康德六年二月當至參加防共協定也

問：國軍如何？

總理：由現在所說的、就可以立即明瞭國軍的指導精神了、國軍兵士對皇帝陛下、崇敬和信賴之念、可以斷言、是一些也沒有的、直可算是一種信仰、此點、就是中國軍隊和我國軍隊本質差異之點、如國軍今後再加充實鍛鍊和裝備、一定不至能次於日軍、再有國兵法實施的成績、也頗良好、昔日『好人不當兵』的誤謬思想、今日已全自滿洲國內拂去

國軍已臻精強 是我國發展上的一大明鏡

問：中國事變對滿洲國影響如何？就中環繞諸事變之推移國民感情的起伏如何

總理：中國事變的勃發、正是我國治安漸告肅清、將向第二階段飛躍的時期、因此不能否定政治經濟上所受的打擊很大、尤其因我國擁有多數漢民族、所以在思想上也不能沒有動搖、然當局本定日滿一體的大意、善加指導國民、使之認識清楚、協力日本處理事變、這也是滿洲國發展的一大要因、乃萬死而不能渝者、回顧自康德二年四月 皇帝第一次御訪日以來我國即毅然確立日滿一德一心的國是、當事變勃發之同時、即已闡明其眞相、我國民均瞭解日本聖戰的目的、知道日本的眞意、並不是想吞併中國、實想打倒受英美操縱的蔣政權其後又經蔣政權這個[illegible]地、新中國政府誕生、滿華國交新展開、大東亞戰爭勃發等等事實、我國國民更理解事變的意義、而對日本的信賴程度更見堅固、今日滿洲國已視蔣政權實無再存在的意義、一方因中國事變而使我國經濟建設蒙受的莫大惡條件也均由日滿一體的努力克服無阻

滿華融和 如兄如弟

問：總理訪問南京與汪席訪問新京大東亞建設史上可有重大意義？就此望總理歷所懷之一端

總理：日滿華三國國交的調整、自康德七年十一月發表日滿華三國共同宣言以來、便展開了新局面汪主席與余相互之訪問及今般有意義諸事、汪氏在來滿前對我國發展的實態、似懷疑念、待躬身目覩我國躍進之實況後、給驚嘆不置、不僅一掃以往的疑念、且知日本之援助純無虛情、益感鞏固新國的決意、中國與我國環境相異其一因僻地仍存有蔣政權、且國內之戰爭仍然繼續、其建設誠非易事、必須需要甚大的努力、汪氏於經營建設中、據傲我國、仰賴日本之武力、且要求日本有能官吏援助、其精神意志、當我五月訪問南京時、都一一窺觀出來、汪氏乃是稀有的一位清廉潔白的大政治家、因今日中國的政治情勢複雜已極、是以爲建設一切除借重日本的力量、別無他途、但其成果的典型、就是我國、因之必須充分認識我國的存在、以備充爲將來中國建設上最大的推進作用、而我國亦與日本共以人、物援助中國的建設、此實乃兄弟國所應盡之義務、不可推却者也

天照大神佑我國祚 日滿皇室精神如一

問 皇帝陛下兩次訪日之隨行想係總理自建國迄今印象最深之事、請問感想及訪日意義如何？

總理：關於此事、歸朝之際已竟發表多次、茲再簡單談述、皇帝陛下對日本皇室崇敬之念極深、第二次訪日亦爲此種崇敬心情之自然發露在日時三陛下與皇帝陛下歡談之際、余榮獲侍側近拜聽、完全親如兩國皇室之敦睦融洽、崇敬日本天皇陛下之念即祭祀建國元神之天照大神、亦爲此種精神之發露、余當訪日之際、跟隨日本皇室之隆盛、實無與倫比、純由日本國本於日本惟神之道、率天照大神之神孫、故奠定我皇帝陛下之保佑、亦即生平無上感激之事

問：建國神廟之創建與建國忠靈廟之造營、對於滿洲國四千三百萬國民、所得如何影響

答：一如前面所述、率天照大神爲建國元神、而祭祀建國神廟者、乃因皇帝陛下體得我國之建國及國運無窮、以新國民福祉與之各民族、已見統一、協和政治之核心、亦已確立矣、至於建國忠靈廟之營造、係合祀殉國之日滿軍官民、永久讚仰其豐功偉績、實爲統一國民思想、統一國民族協和之動力、統民族構成之國家不可或缺之要件、而我國對於此點竟以奠定國本一事造成解決之基礎、對於我、感激、萬分感激、

問：最後請問大東亞戰爭下之國政動向和國民態度

總理：我國對處大東亞戰爭之態度、已於去年十二月八日之詔書表明、一言以蔽之、以舉國之力援助親邦日本打倒美英之聖戰、國民因大東亞戰爭之開始、更明瞭中國事變之意義、因日軍之偉大戰果、愈加強對日信賴之決心、彼等因此自覺其東亞民族之秀性、增加愛國之心、影響至大且良好也、現在世界全陷於動亂漩渦之中、而我國竟安如磐石、慶祝建國十周年之行事順利舉行、可稱世界第一樂土、然國民不應陷於享樂、應爲戰時意義、刷新政治經營、建設經濟產業、以擔負共榮圈建設之指導任務、如有人不滿物資缺乏、貪圖不當利益、實爲國民之敵、須加懲戒、吾人不應忘却自身亦在戰爭之中、更不應失墜先進國之體面、我國由來以農爲本、即如何開發重工業、此農本主義亦無變化、我國對大東亞共榮圈之第一貢獻、即農產物之增產、挺身於農產增加之農民、佔全國民之八成、其性質之溫順、世界稀有、農民實爲國寶、我國政治經濟之建設、如果不以愛農與農爲施策重點、決難收功、今於大東亞戰爭上脈迎建國十周年、今後決與共榮圈建設、同其步伐、繼續前進、回顧建國當初有隔世之感、當初世界各國輕視我國、今已成爲大東亞之先進國、以世界國家之姿態進行新國建設、即政府亦應基於新世界以雄渾之指導精神擔當建設、國民更應自覺努力、以期無愧大東亞指導民族之資格、

埃及反英日熾 夜襲英粮秣場

【東京三日電】據東京日日新聞所載羅馬電稱安哥拉消息、全埃反英運動澎湃展開亞力山大及開羅尤烈、卅一日之獨立紀念日、曾有大規模之反英運動、埃及學生與英軍間、發生衝突、雙方死傷數十人、最近並有埃及王族五人、被英軍逮捕監禁、英軍並包圍王宮以埃王爲質自七月廿三日以來、國民黨員被捕者、已達六千名、此外尚有二千名、被捕後、即解至一囊納半島收容所、惟埃人之反英運動並不因此稍緩、卅一日夜一部國民黨員曾襲擊開羅郊外之英軍糧秣

戰車出動敵軍慴伏

發揮無速機動力及突破武威之戰車、於時代之戰爭下、具有兩種特殊性能、一爲衝破敵陣、踏蹂要塞、可進行無阻、一爲利用此堅厚的裝甲、庇護敵人、再破壞其抵禦力、觀察馬來作戰時、日軍佐伯與五反田兩戰車部隊之莫大威力、即可概見一班矣、照片爲背機出動之日軍無敵戰車（陸檢許）

北非戰局頓形激烈 空陸交攻聲勢驚人

【里斯本三日電】埃及戰線於前兩月中、形成無聲無臭之對峙狀態、最近德意軍補充完了、突然開始攻擊、耶爾阿拉門南方地區之戰鬥、又恢復以往形勢、現在進攻亞歷山大之樞軸軍與頑強抵抗之英軍間、已展開激烈戰鬥、綜觀開羅各項情報、得知軸心軍與英軍、均佈陣於耶爾阿拉門、向南延長五十公里之線上、並以該戰線之中央部及南部最爲激烈、炸轟互相猛射、尤以戰車與轟炸機透視紀錄軍記者所傳該方面之戰況如左、

耶爾阿拉門地區之戰鬥、以南部地帶最爲激烈、兩軍皆以戰車、飛機反復作殊死戰、美空軍部隊亦行參加、攻擊德意陣地、德空軍則以戰鬥機及急降下轟炸機猛炸美軍戰車緊及密集部隊、現兩軍陣地之砲聲、飛機轟炸聲及戰車隆隆之聲、震天撼地、呈現埃及戰線向未曾有之淒慘光景云

德軍發表

【柏林二日電】德軍司令部二日發表斯達林格勒攻略戰之現況如左、赤軍對由西南方攻擊斯達林格勒之德軍、施行數次反擊、但悉爲德軍東退、自斯達林格勒向窩瓦河進擊中之德軍、經激戰後、遂達窩瓦河岸、斯達林格勒周圍之要塞線、構築甚堅、德軍之攻擊、節節收效、於此縱深陣地中、拔城奪塞、德軍當攻擊時、採取極合理的戰法、先以飛機施行急降下轟炸、次由砲兵部隊加以猛烈砲擊擊破敵陣地、再次以戰車部隊掃蕩殘存抵抗陣地、嗣由步兵部隊、纖甲無彈部隊等、一齊總攻敵陣地、與斷環中之赤軍演成肉搏戰、各部隊的協力作戰、均甚奏效、德軍以僅少之損害、突入蘇聯陣地深處赤軍人物雙方蒙莫大損害而行敗退、機甲化步兵部隊一個師團於數小時內捕虜赤軍將兵一千四百名又予赤軍以莫大損傷、由此堪證該方面戰鬥如何激烈

斯市早晚必陷

【里斯本二日電】德軍之斯達林格勒攻略作戰、呈示顯著進展、果由西、南北三方面緊包圍、二日莫斯科來電、均一齊悲鳴斯市之危機已形切迫、爰突破西南地區防衛線之德軍、猛行進攻、該方之赤軍陣地已暴露全面崩壞之危機、而德軍之一部於斯達林格勒南方、亦企圖向窩瓦河岸征進、故斯市之危險、益見增大、一方於西北地區之赤軍會拚命阻止德軍進擊、但自一日以來、戰局突然激轉直下云

廣西洪水爲災

【廣州三日電】據渝訊、廣西省一帶、近來大水爲災、爲五十年來所僅見、災民已達三十萬人、被災地區、約三十二縣、哀鴻遍野、其狀至慘、餓斃者日有二三百人、渝方當局對此毫無妥善辦法、致民怨沸騰日甚一日云

周南京市長抵東京

【東京三日電】南京特別市市長周學昌氏、奉命東渡、考察日本市政、已於三日下午九時乘車抵此、中華民國駐日大使徐良、及日方要人多人均到車站歡迎、周氏下車後、即赴帝國飯店休息、並定於明日晉宮記名致敬、並訪問東京市長岸本大將、五日視察各方後、下午即搭車赴京都、大阪等地觀察云

駐美渝使更迭

【里斯本二日電】據倫敦美國方面消息稱、渝駐美大使胡適、此次奉命歸渝、遺缺由駐法大使魏道明擢任云

國務院會議

已於昨三日午前十時在國務院會議室舉行、其可決案件如左

一、開拓用地稅等措置法中修正之件、

一、滿洲合成燃料株式會社增資要綱

明年度豫算編成方針（要旨）

確立戰時下財政不拔根基 完成我高度國防國家體制

政府當上月廿六日國務院會議及本月三日參議府會議之際、業已決定康德十年度豫算編成方針、鑒於現下各種情勢、爲協力親邦聖戰並建設大東亞共榮及嚴護北邊起見、決徹底施行、豫算之重點指向及效率化、更努力增加歲入、吸收浮動購買力、以完成高度國防國家體制、至於各部豫算、定於九月十日前提出、全部決定豫定十二月上旬、發表基於此種方針之豫算編成要領大略如左；

一、既定經費及新規既定經費、由於戰時財政之見地、應加充分檢討、並行經費的有效運用、以期發揮財源

二、純新規經費僅限定於依據高國策決定之事業且應照應財政情形容許之限度、依其重點、以圖地區的或事業種別的能率之增進、及紀綱之振作、決刷新行政運營樣式、並使職員給與合理化

三、爲圖行政事務之簡捷

四、努力增加普通歲入及各特別會計之滾入金

五、爲使財政富於彈力性計入多額準備金、爲期中央地方財政之有效綜合運用、對於稅源之分配加以合理的調整

六、對於依補助金、補給金而運營之各種事業並其外原國體、強化其自立經營力

七、努力節省資金、物資及勞力、凡不適於當該動員計畫之經費、均不計入、

八、政府職員之增員除定員之流用外、原則上概不承認、

滿洲爲共榮圈基礎

滿日永世不分關係即繫於此

當建國十周年祝典之前、記者特赴大磯、訪問滿洲國育成恩人之一的前關東軍司令官植田謙吉大將、於嚴肅的氣氛中、得聆聞大將對滿洲國的喜悅及關於滿洲事變的談話如下（照片＝植田大將）

滿洲國自建國以來、即得以順利的發展、最近將舉行建國十周年祝典、這對於大東亞建設的前途、勿寧說是給與一種堅強的力量、原來日本的使命、在排除英美壓迫東亞及侵略東亞的努力、而確立東洋人的東洋、譬如滿洲事變、中國事變、以至於大東亞戰爭發生的時間、雖屬不同、但其目的則一、所謂滿洲事變、並非其單純的本身、滿洲事變乃是中國事變的基礎、而中國事變則是大東亞戰爭的基礎、換句話說、十年前的滿洲事變、也可說是已成爲此次大東亞戰爭的基礎了、

寄建國十周年之滿洲國（四）

前關東軍司令官陸軍大將植田謙吉

有許多的人於接觸現實以後纔知道事實的亦未可知、不過在滿洲事變以後、早就開始大東亞建設之端了、滿洲事變、已使日本人認識日本、此點也得到相當的收穫、因爲日本經過日清和日俄兩役以後、日本乃在世界上占了重要的地位、不過往另一方面、有的地方自己却未能理解自己、這乃是因爲思想的混亂和受了外國的謀略宣傳、致使自己失掉對日本人的使命和對國力的理解、一時意志流於此種傾向、然而由於粉碎英美策謀和壓迫滿洲事變發生以後、日本人至是已有充分的自覺、由於這種自覺、所以才發生大東亞戰爭的發起、爲由全東洋驅逐美英於是乃有大東亞戰爭的發生、今當大東亞建設節節進展之際、能否使因滿洲事變而誕生的滿洲國洋洋發展、解決發展途程上一切困難、這乃是解決

大東亞建設問題上最爲需要的要素、以日本爲中心完遂大東亞戰爭、而確立大東亞共榮圈的事

均占有非常重要的位置、這裏有一個比喻、譬如人的兩隻腳、若想動其一隻、則另一隻必須立得牢、目下的大東亞戰爭、能在廣大的各地域毫無遺憾的遂行着、這實在因爲北方有滿洲國、在嚴然存在着的緣故、現在正是航空極其發達的時代、大陸與海洋、同置於大空之下、對於大陸和海洋應有相同的構想、不過即使航空如何發達、近處和遠處、頭和足總是互有不同的、滿洲的重要性、因爲有大東亞戰爭的發生、所以越發增加了他的重要性、所以說爲足的、則務須踏得牢、這即是責任增加之處、日本和滿洲無論到任何時候、也是不能分離的、並且有最密切的關係、這不僅在大東亞共榮圈之中的各國、均互有最密切的關係、這不僅是所謂有無相通的利害關係、所謂有無相通云者、乃是向實現同一理想的途上一致協力邁進的可能所謂日本和滿洲的一體一心關係、亦即在於此處、所以我們應該益愈互相努力前進纔是、滿洲國發展的中途、雖多少有些波折、不過總括起來說還算非常順利、這實在是一件値得欣喜的事、現在世界各國差不多都早已捲入長期間戰爭漩渦了、像滿洲國那樣的樂土恐怕很難找到、因爲關於物資窮乏等問題、根本就沒有發生過、

滿洲眞能夠日滿一體、向大東亞建設之途邁進、再想到日本將有何種企圖、達成何種希望、則滿洲國的責任之如何重大、如何困難、自然明瞭了、

經過建國十周年的滿洲國、無論在那方面、都含有重新於大東亞新秩序的意味、所以滿洲國的發展的良好與否、在在足以直接影響於南方、民族協和一點、發生在滿洲、而且實行於滿洲、成爲各國的模範、所以做爲民族協和中心的日本人、不當僅要於戰爭、此外無論在那方面、都該作爲其他民族敬仰的目標、務使每個人都眞能衷心感服實爲必要、日本人該自以日本人而行其誠實、務須有益爲日本人的信念、如是其他民族方可得以理解日本人之所爲、方可衷心信賴、是第一緊要的事、所謂永遠的結合、則非使滿和國、民族和民族協同的因子、以利害相結合者、終有因利害而分離的危險、決無以相同的世界觀相結合、而以『信』字爲基礎不可

治主 滅疥靈 皮膚病 疥瘡 [illegible]

同濟大藥房

虎骨花蛇露 熊油膏 頭痛藥 老福順堂

幼兒有病莫張慌 速服此藥保安康

小兒良藥 樋屋奇應丸

滿郵發行 [illegible] 藝光郵票社

新生 續招 簿記傳習所

電滾子 變壓器 各樣式有尋數

株式會社 滿洲第一商工貿易

會計師錢永善會計事務所 業務要項

治愈淋病花柳 謹啓人 劉福德謹啓

專門風寒救急膏藥 王玉璞

最新六法全書 統制法令解說 偉人言行錄

感謝治愈瘰癧鼠瘡 感謝人 田世榮啓

解僱廣告
主事 橋本與三郎
書記 浦野克己
右列已解僱今後與本組合脫離關係特此廣告週知
康德九年九月四日
新京統制外灰販賣組合
理事長 砂川義太郎

當日止咳 益肺丸 新大陸藥房

建國忠靈廟合祀祭 定於十一·二兩日嚴肅執行

全滿遺族代表參加·各省已選定

秋季建國忠靈廟例祭、定於十一日舉行盛大執行而於十二日執行第二回合祀祭、更決使全滿遺族代表參列此合祀祭、經滿洲軍人後援會本部選定之結果、遂決定以左記遺族、定於十一日參加東京、十二日參列合祀、以後更參謁日下并招聘大東亞博覽會、十三日啟程各自歸鄉、於此遺族內、有於黑龍江滿洲壯烈戰死之石井步兵中校夫人、為參列計、遠由東京起身赴京遺族姓名如次：

△濱江 双城縣第四區大平長車故航空少尉李德三妻趙淑清、安達縣安達街北四道街護國隊皮鋪、之周俊故步兵少士周鈞妻周王氏

△北安 海倫縣祥順村海倫縣海北村、故步兵上衛生少士葉茂昌父葉向吉兵洪滿妻李海氏

△奉天 城縣大謝村天興長、故步兵

△龍江 龍江縣富拉爾基、第二屯文字街門牌三號程惠生父程廣盛

△熱河 熱河喀喇沁左旗坤都營子、故騎兵上士滿全妻霍楊氏、喀喇沁中旗二道谷子大城子村故騎兵少士王蓮財兄王虎

△吉林 樺甸縣土櫃子村南華典昌故步兵少士曹恩陞父曹振武、樺甸縣東加波爾滿洲國公署所、故步兵上兵譚鳳明兄譚鳳有、樺甸縣土櫃子村裕盛、均步兵中士會國武父會傳發

△錦州 綏中縣第五區庫山土村、故

△安東 莊河縣大興山步兵少校李德 步兵少士牛克榮兄牛克用妻劉氏

△四平 四平街市共安區北五馬路四九故步兵中兵宋貴臣妻宋韓氏

△通化 輯安縣久財源第八牌第二號故步兵上士韓德勝父韓國臣

△三江 富錦縣集賢鎮昌隆門牌五二號、故騎兵中校邴本奇妻邴蔡氏

△間島 延吉縣國門街東京區北門路第二牌第二六號、故憲兵上士韓國章母郎佳綸

△興安東省 莫力達瓦旗公署內、故騎兵少校孟福興妻孟敖氏

△興安西省 巴林左旗衛門廟村、故騎兵少校白音巴他妻畢氏

△興安南省 東科後旗海斯改努克圖克錫根呼都嘎氏故騎兵少士莊佰兄拉布他嘎

△興安北省 陳巴爾虎旗、故騎兵少士東區第二佐、故沙克那花並松父沙克那

△日系遺族 東京府北多摩郡狛江村岩戶一二〇故步兵中校石井斌妻石井萬津達縣、故步兵少士周鈞氏、合祀於建國忠靈廟之原籍安乃吉林省長春縣生人康德七年六月二十三日出動討伐吉林省敦化縣附近之匪賊、於急追敗走匪賊之際在敦化北側壯烈戰死

十周年"慶祝忙"在日本

熱誠達沸點·各種多彩行事決定

【東京電】我建國十周年紀念佳辰、日期已經迫切國都新京、現已充滿慶祝氣氛、親邦日本與我甘苦共同、亦採取同一步調、由各界已派遣慶祝使節、將紛紛來滿、他方定自本月十四日起、至十八日(滿洲事變紀念日)止此五日間為滿洲建國十周年慶祝期間、又於國慶期間內以滿洲建國慶賀盛議、正午滿洲國大使館於帝國旅館招待滿洲國建國功勞者日本關係者、各皇族大公使等、十八日海軍軍樂隊於日比谷公會堂或音樂堂演奏陸軍軍樂隊更於市中進行、本營陸軍報道部長谷萩大佐之講演、地方則同日選選定代表者參拜靖國神社、其他府道縣會府等各關係官廳、與大政翼贊會支部協力之下舉行各種行事、於三日之次官會議席上、已由奧村情報局次長加以詳細說明

東亞新秩序之建設以滿洲建國為起點、回想滿洲國現在協力確立大東亞共榮圈、遂行聖戰之事、一億國民應感謝並多為建國而犧牲之英靈、更讚滿洲國之體選、而迎此慶祝期間、期間內第二日之十五日、各官公署、學校、會社、職場等均一齊揭揚國旗、民間及市電、公共汽車、凡有滿洲國旗者均須揭揚、當日午前十時、於帝都日比谷大音樂堂、恭承高松宮殿下台臨執行「滿洲建國十周年慶祝中央式典」、該式典有慶祝會總裁東條首相、

外國使臣 朝野名士各國代表多數參列、屆時想當有一番

更於當日預定由東條首相以慶祝會總裁之名義

放送感想 十七日亦行放送大

各種行事 外國由國內同海外

慶我國建國佳年 趣味顯彰會使節來滿

上香頭茶稱花等三種在日本文化上為最高尚者、日本趣味顯彰會為慶祝滿洲建國十周年之佳期並資日滿親善以及文化交流今同特派遣慶祝使節團來滿、於九月二日起至六日止、於國都盛大展開日滿名士趣味之香道茶道華道大會（照片為在中銀俱樂部前茶趣味會）

於同月十三日、午後一時五十分到着新京、預定參加式典後、將預定於同月十八日午後十一時、三十分發光號列車、就歸日之途云

建國十周年式典 實施本部長開會議

—妥—切—準—備

建國十周年式典、實施本部長會議、一日午後五時、於大和旅館大食堂舉開本部長張國務總理、副本部長武部總務長官、三宅協和會中央本部長以下松本總務、鹿兒島儀式、三浦委作第一、金援伴第二、王同第三、荒井表彰、笠原工營、源田食饌、神守輸送、徐宣傳、齊警備、三浦救護等各部長、副部長六十餘名、列席、進行準備開會之後、有張本部長及武部副本部長致辭、各責任實施部長、報告式典準備進行狀況、再行各部間之連絡、然後協議會進晚餐、至八時許、方始散會云

司法省次官 十三日抵京

日本司法省當局、因應我國政府當局之邀請、乃特派司法次官大森洪太氏來滿、參加我國建國十周年慶祝式典、并致慶祝之辭、並實視察我國自建國以來之百業躍進之實況、其來滿之日程已經決定、乘本月十日午後十一時自東京發之列車起身、而

點綴·祝典絢爛的九月 放送局擬定特輯節目

迎此多彩慶祝之九月、官民無不在欣歡鼓舞準備祝賀、而新京中央放送局、亦特擬甚多之放送節目、預備向全國聽衆播送、為中繼華北演藝使節馬連良劇團之獨劇、已自九月一日起、將評詞時間移至午後十時半至十一時之間、而決定自九月八日起、日為祀孔佳辰、午後七時三十分有孔子之七點五十分為祀孔樂章、將有十五次之中繼放送、月之十一日為總務廳事務官羅仲榮講演孔子與六經、後復有奉派大鼓等、此外於每星期日午前十時至十時三十分放送建國史蹟巡禮、由奉天、哈爾濱、牡丹江、新京四放送局輪流擔當九月廿五日為天高氣爽皎月當空之中秋佳節是日午後首請新京善名票小姐放送武家坡、夜間則行中秋各地賞月風光之實況放送、計有哈爾濱之松花江畔奉天城壁、大連海濱、新京大同大街四處還有哈爾濱之音樂、羅袈曲等、致於當慶祝建國十周年式典數日間之特別節目、放送局正積極準備中、將更使之豪華而有意義云

"豐稔之秋"的奉仕

興農部編成增產增援工作班 赴地方援助農民割取·脫穀

因秋收之期、已迫近眉睫、故興農部當局、為謀協助農民、從事收割工作 乃特與地方官廳、農產公社、興農合作社等協力、將由收穫期最忙之九月中旬起、至十月中旬止之期間、以全滿興農關係官吏、農產公社員、合作社員等編成增產增援隊、而向全滿派遣、實行割取、脫穀、調整、等一切之勤勞奉仕、即於興農部參事官、科長事務官、技佐級中選拔日滿系各一名並由地方官廳合選拔一名、合計每班三名、而編成四十個班、此外更以縣旗公署之日滿系官吏各一名、及當地之農產公社、興農合作社員一名、編成同樣之增援班、於全滿各縣旗各配置五班、至於所需之農家、大農兩戶、中農二戶、小農一戶、同時各勤勞奉仕隊員、勿論吃飯起居、凡有一切、皆於農家同樣與農民打成一片、實行血汗奉仕、亘廿日間、與農民共苦、藉此機會、可使一般官吏、深刻認識農村之一切情況、並期各農民對於新時代之官吏有以徹底之認識、官民一體、緊密連繫、而向增產之途上邁進、又此勤勞奉仕之增援隊、今後擬每年繼續勵行、因其波及於全國農民之影響極大、故對其成果、頗堪期待云

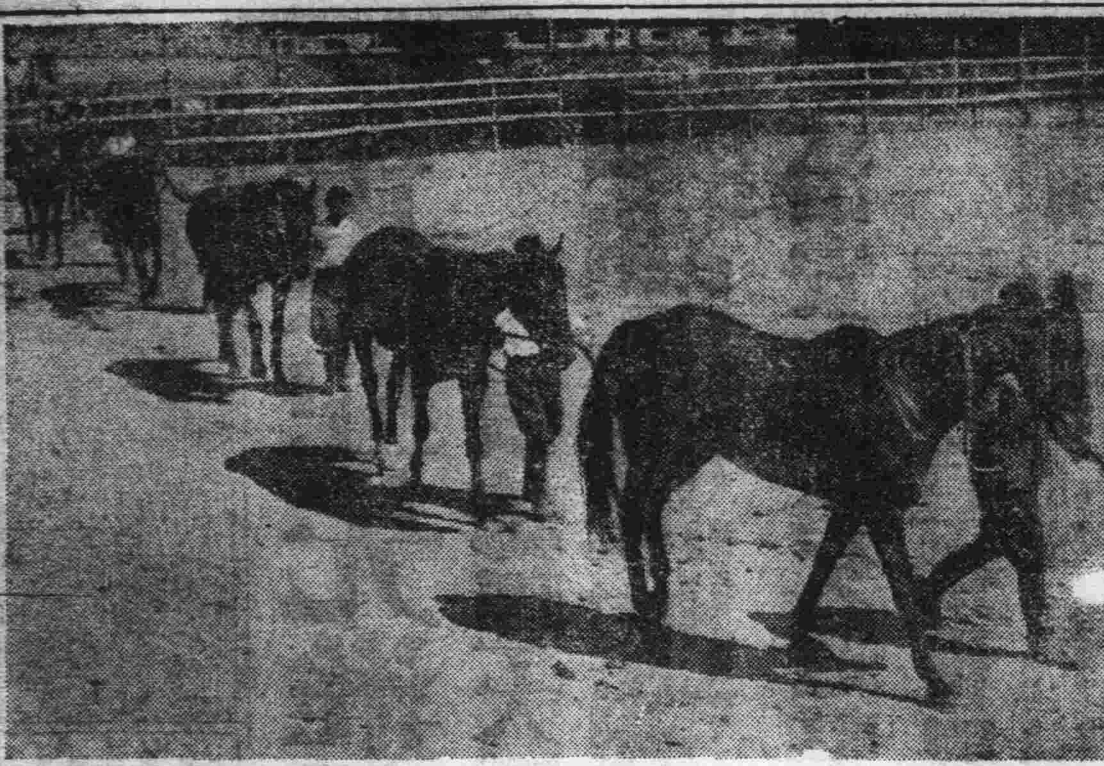

（照片…參加京賽馬會之鹵獲敵軍馬）

從馬來鹵獲的六名馬 將參加京奉哈賽馬會

於馬來戰線上勇敢日軍所鹵獲之敵軍馬、今將於慶祝建國十周年賽馬會而出場、並擔當我國與賽馬事業而活躍於滿洲、原來此馬乃係賽馬所用之有名駿馬、前於馬來方面之谷賓及卑南兩地當時日軍勇敢猛烈進擊戰時而被日軍鹵獲、其後遠渡大海高山、而運抵新京○○部隊、該馬六頭、係產自英國及澳洲省、鹵獲當初、其身體受有損傷、至無生氣、但一經日軍精中兵士們、熱心之撫育治療後、今已完全恢復原來之健壯、今已各授予日本式之山正、滿江、滿白、清島、山義、滿江等名、將自本月十三日於哈爾濱開始、互二十五、二十七兩日於新京、及十一月三日於奉天各賽馬之說慶祝建國十周年慶祝賽馬大會六頭完全出場參加、彼時其於馬來所得之驍足美稱對再現於滿洲、實奇獲、此外於新京、奉天所舉開之慶祝賽馬會時亦一行對予於大東亞戰爭之遂行上寄予興亞國務總理大臣賞故對全國各地有慶馬迷者予以激勵

為農業增產的捷報 發明新除草器

獎勵購用政府補助半費

當茲戰時下為東亞穀倉、使命愈感重大、故負此重責之興農部於近年來不遺餘力、謀求增產之良策、例如實行先鋒制度、各地設立農事試驗場、改良農耕之方法、更普及科學之方法、極爲獎勵以去年為解除一般農民最苦之除草工作、特以公主嶺試驗場中心、設置可鋤草器、每日可以除四町之草、不但能省去多數之勞工、更可鋤草迅速、在各地今奉已經製成四千架、分發月間

仁風化育 節孝輩出

長春縣管下已調查竣事 近將呈省方表彰

我國建國以來、對孝子節婦以及社會教化功勞者屢行表彰、茲者又值建國十周之佳年、故此各種慶祝行事、莫不竭力提倡、而長春縣公署、亦奉省令早即開始對於該縣管下各村之孝子節婦以及社會功勞者、實行調查、今該項資料禮教股、已經調查完畢、將呈請省方、以便表彰、茲將該縣管下各村之節婦、行者列下：老綵剛、李慶令僮家村王宋氏、太平山村唐劉氏、三間房村劉丁氏、和氣村張雷氏、李雞鋪村、馮王氏

空盒換煙制 新京亦實行

為期煙草配給之公正化、奉天市已施行空盒交換販賣、推行之方法、自實施以來、其成績異常良好、新京市煙草販賣組合、亦鑑此、曾於九月二日、在商工公會舉開協議會、經過一番研討之後、全體組合員正式通過、遂即通知全市各煙草小賣店、實行空盒交換購買之辦法、現在各小賣店已正式實行云

高等官採用考試 合格者發表

康德九年度高等官(行政官司法官)之資格考試、業於四日間考試完畢、於應試者八百名中、合格者為一百七十七名、其後更自六月中旬起至八月末日止之期間內、於新京城、福岡、京都、東京、仙台之六處、由基于總務廳人事處長以下全體高文考試委員出動分別對資格考試合格者之一百七十七名實施採用考試選考複之結果、合格者共八十二名、（滿系十名、蒙系二名、日系六三名、鮮系六名、台灣一名）將於十月一日任命為高等官試補、齊入大同學院（第一部十五期）受八個月之訓練後至來年五月即分別派駐於全國各官廳服務、茲將滿系蒙系合格者之氏名記之如左

書德錫、闞維貴、李永徽（司法官）劉世德、周鴻民（司法官）常汝政（司法官）李成大（司法官）孟慶祥、劉世民、孟慶忠、趙克國、蘇暢丹徹布

新任司法部刑事司長 本月下旬履新

東京控訴院檢事太田耐造氏日前接得政府之任命通知後乃積極處理善後、頃已電知司法部當局、定於九月下旬着任履新云

私宰豬肉 被警檢舉

孫增福為一審私宰豬肉之小販、於八月廿五日、正向南大街同慶園飲食店以車載肉實施密賣之際、適被首警保安科警官發現、遂檢舉來滿保由住新京東大街東河沿之萬榮喜（卅二歲）在家私宰而供給者、萬榮喜原籍山東、本無恆業、即以密宰豬肉為生活、自本年七月卅至八月十七日之間先後八次、在家共宰肥豬廿頭、以無皮而帶骨頭之豬肉以每斤九角五分至一元之價格私賣與孫增如、孫某再以高價轉賣同慶園、德盛園、福成園等數家飯館、現由首警經保當局已一併究出詳細調後、判明犯罪事實、萬榮喜違反屠宰場法、孫增福以及該三家飲食店均違反價格等臨時措置法、即於日內解送檢察廳罰辦云

東榮區隣組 組長大會

協和會首都本部、為昂揚隣組精神、推進協和會運動、俾使之徹底滲透民間起見、定五日午前九時、於協和會館舉開東榮區隣組長大會、屆時邀請市公署于行政處長、胡長通路署長、及吉林分會組長、闞實縣第二女高校長等氏、擔當隣組關聯之講話云

東博餘興館 第四日 歌曲大會

大東亞博覽會內之餘興館、自一日起本社主辦之、國歌滿唱會由市內各名花擔當獻唱歌唱、慰問傷病軍人招待會、演出節目、為經管樂、與舞蹈、出技、至日昨三日已告圓滿終了、并自今四日午後一時起於該館復舉行歌謠曲大會、由新京管樂團及其他愛好歌謠者諸君出演并次日（五日）演者、新京室內管弦樂團、（由吏松二郎氏指揮）滿蒙事友梅、哥倫比亞、都謠美、秘康路、吉岡源東山綠、舞踊由藤間勘八重、藤間勘和二女出演云

機械製圖技術 舉行技率競爭

滿洲自建國以來、已經十易星霜、凡政治、經濟、工業等各部門、皆獲得卓越驚人之成就、實爲國中外人民所欣喜者也、於茲建國十周年之佳辰、盛事頻繁之際、新京商工公會、對於新京地區機械製圖、爲圖百尺竿頭、更進一步之計劃特集、機械製圖之技師於一堂自今日（四日）午前八時半於大經路滿洲館舉行新京地區機械製圖技能競爭、其式如次（三滿委員長）對於競爭之注意開始、午後則爲職業常識課題、建國精神課題、體位測定云

配給灰氈另圖暴利 業被明眼警官檢舉

在統制經濟、公益優先的時局下、多賣即為犯罪、有郭希藩者年廿九歲、住市內西四馬路四號五番、開設慶記衣莊、自任經理於八月廿九日、當三中井發放灰氈之時、郭某以為有機可乘、遂僱同該號職員、田文顯、王景瑞二名、前往大批購買、希圖高價轉賣、反復其買五次、計買得灰氈十五條、正用三輪車載運之時、被該店店員探知、報告首警、及被檢舉將依法予以懲辦云

大同學院舉行 養成機關大會

大同學院當局、今當慶祝建國十周光輝佳年之期、為使全國青年官吏徹底瞭解第二建國之深意、積資奮起後等之目興計、乃特定自本月八日午前九時始、假市內興仁大路新京新政會館禮堂、召集在京各機關派遣者各十一名等地方機關派遣者各一名、及由各學關全滿政府關係員養成機關動員大會、預定之行事、除有大同學院長井山忠也氏訓示外、並舉行閱兵分列式云

聽取物價情況

生必會社為聽取價職地之生活必需物資並物價之實情、而求該社配給業務之圓滑化、定於月之九、十兩日於該社大會館舉開第一回總給所長會議、當日出席者為各地配給所長約卅名、駐在員約八名、本社關島田理事長以下各理事、營業第一部長等出席、第一日午前九時現地報告並本社側之指示、第二日預定為羽切治安科長之講演云

大衆話

▼像西四馬路慶記衣莊經理郭希藩同店員趁百貨店施賈估手段而後自己販賣企圖暴利的事件、真是多得很雨後春筍不可勝計、這固然是趕販購買者的惡德同時也是配給上的毛病

▼不要憑販和配給票、隨便向市民配給、是難免不有這樣事件發生的、在大百貨店方面把物品配完了事本用不着作甚麼打算、但是這樣東西依照配者領了後、市場上馬上便有暗價暗交易在活動、而影響了良好的統制經濟

▼因爲是有規則的配給、有許多需要者會在不知不覺中失掉機會、而每日流連市井、或者來以領來物品售賣、獲利的人們、便有機可乘於是把很好的物和貴價的東西、反倒弄成顯貨、價高數倍用者無實惠、白白送掉

▼這種情形責任當局應該特別致意不然便是一種最大的損失也是我們配給機構中的汚點、請緊緊一下不論任何東西都請弄一個完善的辦法

股票行市

後場（九月三十日）

▽奉天股票（短期）

	開盤	收盤	大價	小價
滿取	[illegible]	[illegible]	[illegible]	[illegible]
新東	[illegible]	[illegible]	[illegible]	[illegible]
鐘紡	[illegible]	[illegible]	[illegible]	[illegible]
新鐵	[illegible]	[illegible]	[illegible]	[illegible]
滿業	[illegible]	[illegible]	[illegible]	[illegible]
同新	[illegible]	[illegible]	[illegible]	[illegible]
滿緣	[illegible]	[illegible]	[illegible]	[illegible]
同新	[illegible]	[illegible]	[illegible]	[illegible]
營紡	[illegible]	[illegible]	[illegible]	[illegible]
東拓	[illegible]	[illegible]	[illegible]	[illegible]
滿亞	[illegible]	[illegible]	[illegible]	[illegible]
滿煙	[illegible]	[illegible]	[illegible]	[illegible]
電業	[illegible]	[illegible]	[illegible]	[illegible]
同新	[illegible]	[illegible]	[illegible]	[illegible]
商新	[illegible]	[illegible]	[illegible]	[illegible]
新船	[illegible]	[illegible]	[illegible]	[illegible]
五品	[illegible]	[illegible]	[illegible]	[illegible]
鞍鋼	[illegible]	[illegible]	[illegible]	[illegible]
南滿	[illegible]	[illegible]	[illegible]	[illegible]
大興	[illegible]	[illegible]	[illegible]	[illegible]
電々	[illegible]	[illegible]	[illegible]	[illegible]
同乙	[illegible]	[illegible]	[illegible]	[illegible]
同新	[illegible]	[illegible]	[illegible]	[illegible]
新勸	[illegible]	[illegible]	[illegible]	[illegible]
特產	[illegible]	[illegible]	[illegible]	[illegible]
滿土	[illegible]	[illegible]	[illegible]	[illegible]
拓殖	[illegible]	[illegible]	[illegible]	[illegible]
滿毛	[illegible]	[illegible]	[illegible]	[illegible]
同新	[illegible]	[illegible]	[illegible]	[illegible]
大鐵	[illegible]	[illegible]	[illegible]	[illegible]
同工新	[illegible]	[illegible]	[illegible]	[illegible]
滿化	[illegible]	[illegible]	[illegible]	[illegible]
土木	[illegible]	[illegible]	[illegible]	[illegible]
東拓	[illegible]	[illegible]	[illegible]	[illegible]
瓦斯	[illegible]	[illegible]	[illegible]	[illegible]
日曹	[illegible]	[illegible]	[illegible]	[illegible]

▽大連股票（短期）

五品	[illegible]	[illegible]	[illegible]	[illegible]
滿取	[illegible]	[illegible]	[illegible]	[illegible]
大新	[illegible]	[illegible]	[illegible]	[illegible]
新東	[illegible]	[illegible]	[illegible]	[illegible]
鐘紡	[illegible]	[illegible]	[illegible]	[illegible]
新鐵	[illegible]	[illegible]	[illegible]	[illegible]
郵船	[illegible]	[illegible]	[illegible]	[illegible]
新船	[illegible]	[illegible]	[illegible]	[illegible]
商船	[illegible]	[illegible]	[illegible]	[illegible]
新帝	[illegible]	[illegible]	[illegible]	[illegible]
日營	[illegible]	[illegible]	[illegible]	[illegible]
日鐵	[illegible]	[illegible]	[illegible]	[illegible]
日鑛	[illegible]	[illegible]	[illegible]	[illegible]
日石	[illegible]	[illegible]	[illegible]	[illegible]
鋼管	[illegible]	[illegible]	[illegible]	[illegible]
滿業	[illegible]	[illegible]	[illegible]	[illegible]
滿鐵	[illegible]	[illegible]	[illegible]	[illegible]

▽哈爾濱股票（短期）

滿取	[illegible]	[illegible]	[illegible]	[illegible]
新東	[illegible]	[illegible]	[illegible]	[illegible]
滿業	[illegible]	[illegible]	[illegible]	[illegible]
新鐵	[illegible]	[illegible]	[illegible]	[illegible]
滿鐵	[illegible]	[illegible]	[illegible]	[illegible]
同新	[illegible]	[illegible]	[illegible]	[illegible]
電業	[illegible]	[illegible]	[illegible]	[illegible]
大興	[illegible]	[illegible]	[illegible]	[illegible]

▽東京股票（短期）

東新	[illegible]	[illegible]	[illegible]	[illegible]
郵船	[illegible]	[illegible]	[illegible]	[illegible]
同新	[illegible]	[illegible]	[illegible]	[illegible]
鐘紡	[illegible]	[illegible]	[illegible]	[illegible]
同新	[illegible]	[illegible]	[illegible]	[illegible]
帝新	[illegible]	[illegible]	[illegible]	[illegible]
大新	[illegible]	[illegible]	[illegible]	[illegible]
鐵管	[illegible]	[illegible]	[illegible]	[illegible]
日石	[illegible]	[illegible]	[illegible]	[illegible]

▽大阪股票（短期）

大新	[illegible]	[illegible]	[illegible]	[illegible]
鐘紡	[illegible]	[illegible]	[illegible]	[illegible]
東紡	[illegible]	[illegible]	[illegible]	[illegible]
日新	[illegible]	[illegible]	[illegible]	[illegible]
新東	[illegible]	[illegible]	[illegible]	[illegible]
帝人	[illegible]	[illegible]	[illegible]	[illegible]
新帝	[illegible]	[illegible]	[illegible]	[illegible]
商船	[illegible]	[illegible]	[illegible]	[illegible]
郵船	[illegible]	[illegible]	[illegible]	[illegible]
重工	[illegible]	[illegible]	[illegible]	[illegible]
神鋼	[illegible]	[illegible]	[illegible]	[illegible]

中銀賬尾

卅一日之中銀賬尾如左（單位千圓△印減）

紙幣	[illegible]
金貨	[illegible]
預金	[illegible]
貸出	[illegible]

肺癆病不難治 益壽丹非奇葯

難破 在肺癆 不能治 奇在殺菌 化痰 理肺 收效 力

肺癆菌繁殖於肺部所到之處破壞損蝕成空洞故極難治癒益壽丹藥力直接達於患部而殺盡肺菌故無論一二三期肺病均能奏效服益壽丹以避免肺病之侵襲可保終身無病延年益壽從前死於肺癆病的都是冤枉死的目前患肺病的都可以不死益壽丹治一二三期肺病有藥到病除之功數十年來經驗可靠的癆病有了救星

益壽丹

如家惠顧諸先匯款

定價每盒十二付國幣七元 外埠函購加郵四角

奉天市小北城門外西頭電車路道北 發賣本舖 國瑞藥店

眼科普光丸 專治各種眼病

主治 …

定價 每封八元外埠函購由郵局…

奉天市小西邊門外…

林軒醫室 獨家經售

民益鐵工廠出品

製造發賣人 王伯勳 奉天市小西區 …

舒肝健胃丸

◉因氣因食 ◉胃病以癒

此藥專治男婦肝鬱氣滯消化不良飲食停滯時常打嗝噯吐酸水心腹脹滿兩脇攻痛及心口疼痛噎隔積食心腹塊積食積氣逆上攻食積痰積胖脹便秘噁心肝胃氣痛等症服之平肝順氣開胃健脾開鬱化滯散積消痞平肝導滯散鬱除痰潤燥通便無論老幼服之凡係因氣因食所患胃病必癒 藥品每袋一元二角 每盒三元

血毒淋病 尅毒丸

凡患梅毒淋病直接傳染間接各種梅毒五淋白濁一切疳小便赤澀袖口疳瘡魚口便毒橫痃瘤病升天落後梅毒梅毒入骨梅花遍身潰爛結毒後狀咽喉潰爛喉頭瘡疼紅白淋病風淋病或腎虛作淋尿道疼痛小水短赤急性淋病慢性淋病或腎虛作淋及久淋轉變單双睾丸炎症并兼有血尿等症無論新久服此藥即愈 …品也各藥房均有發售…

總發行 奉天鐘樓北 關東大藥房

各埠藥店均有代售 奉天大北關 … 商生堂藥店

治小兒百日咳痰喘咳嗽 福兒定喘膏 奉天大北關商生堂出品

保肺素 治肺病咳嗽痰喘三期肺病 奉天大北關商生堂出品

舒肝靈 治肝鬱氣滯心胃疼痛 奉天大北關商生堂出品

億茸補丸 大補健身強腎良藥 奉天大北關商生堂

軸兒康 治小兒積熱各種內熱 奉天大北關商生堂藥店

婦女月紅丸 治婦女月經不調帶下 奉天大北關商生堂藥店

羚羊清毒散 奉天大北關商生堂藥店

育嬰膏 治小兒吐乳 … 奉天大北關商生堂藥店

痔瘡便血 肛門病 ·適應症·

化痔靈

內痔、外痔、脫肛、便血、肛門瘙癢、肛門裂創、痔瘻、乾燥、結硬、生管、痔漏、狀貴等症用此藥有意想不到的効驗

包裝…內服七日量 一元五角 十八日量 … 外用 …

全國漢藥西藥房皆售如該地藥房無售時可選此本店或代理店購買 郵費…

總代理店 四平市北四條通

製造本店 奉天城內軍署衚衕 育發藥房

李郁生寄廬

各地通訊

昭和製鋼所爲慶祝建國第十周年 開盛大鋼鐵展覽會

【鞍山】昭和製鋼所、爲慶祝建國十週年之行事、於九月四日起、至十五日止、在厚生會館大舉行十五日間之紀念展覽會、使一般市民既得認識滿洲鋼鐵發展之情況、又可得識鋼鐵與國家發展之關係、由日本各地入貨、對於會場努力整備、預料將定有一番盛況之大觀、所有該會場之內容分別介紹如下

一、滿洲國之滿洲、日滿議學、實際形勢、滿洲事變館

二、滿洲建國宣言、國際聯盟主角英美之非理干涉、日本脫退國聯、大東亞建設光輝發展、造成民族協和之樂土

三、建國十年間之政治、外交的歷史事件、治安狀態、資源、產業、交通、國軍

四、大東亞戰爭之意義、英美殖民地政策之暴露、現在美英之戰況、綜合戰果、第二次世界大戰、國際間之情勢、北邊鐵壁、東亞共榮圈資源圖

五、檢後之昭和製鋼所、鐵鋼資源之豐富、各採鑛所鐵區域時圖、鐵鑛埋藏量比較圖

六、鞍山製鐵所、昭和製鋼所、飛躍的開發增產鐵鑛石之經見

七、大東亞戰爭下、製鋼所當局對於製鐵職士、練成職場之感狀

八、鐵之知識部門、研究所特別出品、保健部特別出品、臨時報道班新聞

王道慰禪、應予一體表彰、當飭各街村長限期查報、以備考核現開各街村報到者已有六十五名之多、教育科即可舉行表彰云

開衛生懇談會

【奉天】瀋陽縣公所爲呼應厚生運動、乃於本月三日邀集瀋陽警察署、市公署、滿洲醫院於城內協和會館開衛生懇談會議云

建勇士忠靈塔 官公吏實施勤勞奉仕

【鐵嶺】於驛車站之馬路中間建造忠靈塔刻已着手開始動工、縣當局飭令各區官公吏學校商民等、輪流赴該處作工、官民等於炎天烈日之下、手持鐵鍬、揮灑汗漿、如是官民一致奉仕建塔、於九月間定能竣工云

瀋陽壯丁檢查

【奉天】康德九年度壯丁檢查、第四徵兵區瀋陽徵兵署當局預定由本月廿四日起軍全縣設四處檢查場而實施其徵兵檢查場及日程如左

一、檢井子徵兵署（檢井子國民優級學校）由九月廿四日至十月一日參加檢查村李相屯、李石寨、汪大人屯、蔡家寨、王兵溝、戴家屯、蘇站溪井子、白溝寨、

二、瀋陽縣本部）參加檢查村、盛京屯、靈官屯、興相屯、孟達堡、官女堡、挑仙屯、蘇家嶺、侯嶺台、沙河鋪、蘇家屯堡、紅菱堡、由十月二日至十二日

三、馬三家子徵兵署（馬三家子國民優級學校）參加檢查各村爲達蒲屯、四王堡、靜安堡、沙嶺堡、陽家荒、滿建台、馬三家子平羅係各村由十月十四日至廿日

四、新城子徵兵署（新城子國民高等學校）參加檢查村爲虎石台、郭三屯、材落堡、劉千戶、六王屯、新屯、興隆台、趙家溝全勝堡、清水台、新城各村由十月廿二日至卅一日

縣署施表彰

縣署調查節孝者

【瀋陽】縣當局以本年適逢建國十周年紀念之期、對於鄉間有節孝懿行者、沐此

徵兵署閉幕同時 徵兵官訓示三要事項

【農安】光輝的建國十週年的壯丁檢查本縣由八月一日開始、至二十三日終了、鑑於已往各地之實情合格壯丁未入營前有恣意遊蕩有損健康者、有與地方無賴之徒因爭破壞法制者有至入營時所在不明者被稱爲一日之檢查終了後、軍方徵兵官第二軍管區高松少校又對合格壯丁訓示以下三事

一、保持健康合格者宜自覺將來責任之重大、禁止一切猥褻行動、有微疾者、亦遵照醫官之指示、從速治療、健全者亦留意起居衛生

二、禁止爭鬪合格者宜慎審其行動處作鄉里之模範禁止與地方機關衝突、破壞國家之最要之統制經濟或與受其保護之變節官爭鬪等事

三、住所明瞭、無論平時或入營迫近時皆應時時使其所在明瞭軍方於何時有命令通過街村長傳達有合格者皆不可預知故須時時檢從街村長之指示以上係徵兵官高橋少校有所訓示云云

確認特別調停歸法院處理 調停法改正全文（下）

於前項情形抗告法院認爲有必要時得自爲裁判或將事件發回於原法院

第五十二條 對於抗告法院之裁定不得聲明不服

第五十三條 第四十九條之裁判已確定時有與裁判上之和解同一之效力

第五十四條 就調停事件訴訟繫屬而調停成立或代調停之裁判確定時視爲已有訴之撤回者

於前項情形法院須向訴訟繫屬之法院爲其旨之通知

第五十五條 調停成立而就調停費用之負擔無另定時其費用各自負擔之

第五十六條 調停不成立時調停費用各自負擔之但調停不成立因應歸於當事人一方之責之事由時法院得使該人負擔調停費用之全部或一部

第五十七條 已有調停聲明之却下或撤回時調停費用由聲明人負擔

第五十八條 已有調停聲明調停不成立或已有調停聲明之撤回時法院須因聲明以裁定定調停費用之額且命其負擔對於前項之裁定得爲即時抗告

第五十九條 對於調停委員及依第三十四條之規定受調停之補助之人依司法部大臣之所定給與旅費、每日津貼及止宿費

第六十條 當事人或利害關係人得向法院書記官請求記錄之閱覽或謄寫或其正本、謄本或節本之交付與事件事項之證明書

記錄之正本、謄本或節本須記載其爲正本、謄本或節本由書記官記名蓋章且蓋法院之印

第六十一條 於期日受傳喚之當事人或總代不到場時調停委員會由而不到場時擔事件繫屬之法院得處三百元以下之過料但因調停委員會時須詢其意見

第二章 巡回調停

第六十二條 法院得於遠隔之地或交通不便之地居住之人定期間於法院所在地外之地爲調停

第六十三條 應爲巡迴調停之地由司法部大臣指定之

巡迴調停從監督審判官之指揮由審判官協議定之調停於應爲調停之地之官公署、協和會事務所或其他法院認爲適當之場所爲之

第六十四條 法院須於應爲調停之地以適當之方法公告調停之期間及場所

第六十五條 地方法院長有必要時得向應爲調停之地之官公署或協和會本部囑託關於事件之受理及書類之送達之事務

係受理及書類之送達之事務之人就其事務有與法院書記官同一之權限

第三章 特別調停

第六十六條 因事議之性質及態樣、地方之民心或其他情形於公益上特爲重要之事件、法院得爲特別調停

第六十七條 區法院認爲所受調停事件屬於特別調停事件者須以裁定移送管轄地方法院

第六十八條 地方法院受調停之聲明之事件屬於特別調停事件者須以裁定移送管轄地方法院

第六十九條 地方法院依官公署或協和會本部之通知或其他方法已知爭議之發生而認爲有作爲特別調停事件爲調停之必要時得以職權開始調停

第七十條 對於前三條之裁定向當事人告知之

第七十一條 法院爲調停時須開調停委員會

第七十二條 法院認爲有必要時得詢調停委員會之意見以裁定對於就調停之結果有利害關係之人命參加調停

依前項之規定被命參加之人爲當事人

第七十三條 於期日調停不成立而認爲保持公益認爲有必要時法院雖於當事人有異議亦得爲代調停之裁判

第四十九條至第五十三條之規定於前項之裁判準用之

第七十四條 法院認爲有必要時得公表調停之經過

第七十五條 特別調停事件除本章另有規定者外準用第一章之規定

附則

第七十六條 本法自康德九年十月一日施行

第七十七條 康德六年勅令第三百二十四號關於巡回調停之件廢止之

第七十八條 本法對於其施行前繫屬之調停事件亦適用之但不妨依從前之規定所生之效力

第七十九條 第十六條之規定對於本法施行當時繫屬之訴訟事件而依從前之規定定於訴之提起前無須調停者不適用之

第八十條 就本法施行前開始之調停之期日依從前之規定被命參加之人者視爲於本法施行之日已有參加之命令（完）

喚起市民尊孔心理 秋丁祀孔嚴重舉行 特備大汽車往返以便市民參拜

【哈爾濱】康德九年之秋丁祀孔、如報、已決於本月十一日在哈爾濱文廟隆重而嚴肅的盛大舉行、主祭在大成殿爲之省長、崇聖祠爲哀市長、至於各陪祭官、與祭官執事官等、完全決定、至於祭祀之時間、計崇聖祠午前九時卅分起祭大成殿午前十時起祭、此外更定於祭祀前一日之十日正午十二時至五時、舉行演禮、祭祀日於舉行典禮前七時起、至九時廿分止、禮畢約於十時起至十二時止、均備有大汽車、由民生路至文廟間往復是迎、演禮日及祭祀日各正陪祭官、及執事人員、一律著用協和服禮裝禮帽（飾緒白）、其有勳章記章者並應佩帶、以表隆重之意、此外爲喚起一般人之尊崇孔聖之心理、昂揚徹底起見、除由各學校學生職前往參加祀典並參拜外、更通知一般市民屆時前往參拜

勞務股長會議

【安東】省公署勞務科定於卅一日午前九時、假省禮堂召省下各市、縣、旗勞務股長開勞務股長會議、協議勞務關係問題、又同科於九月一日午前九時仍於省禮堂召各炭坑側諸關係者之懇談會云

市川廳長榮轉 開送別野球會

【四平】奉命榮轉興安南省次長市川敏氏、現已將四平警務廳長任內事務、辦理竣事、訂於九月十日赴任四平省公署、一般職員、爲歡送起見、特於八月卅一日下午二時、在市立野球場、舉行送別野球會、展開黑白熱烈鬪爭、傳聞市川省次長祝詞云、

促進市民綠化思想 製標語市全動員舉行愛樹運動

【安東】國土綠化之國運動實踐行事強調綠地厚生之義意以昂揚市民之愛樹觀念並獎勵士之樹木愛護之實綠由九月一日起至四日止於全市總動員之下舉行綠之愛護行事主催者市公署對市內主要場所揭示標語由日滿學童向市內街路樹古老樹張貼愛樹標語由米田綠地協會長放送講演愛樹思想之實綠活動云

來撫尋親丟錢 病臥街頭遇救

【撫順】有徐鳳春者、年廿四歲、現在奉天市內、於廿四日午後、被人所託、來撫尋找其舅父趙普賢、當即帶有路費與書信、而乘火車來撫、但徐某不知撫市之繁華並因初次來撫、人地生疏不知去向、下火車即乘電車到炭礦事務車站下車時已晚九時矣、復擬乘人力車、按所帶書信之地點去尋舅父、及尋其所帶之信在各衣袋中、遍尋無蹤、與其所帶之路費一同丟失、而徐某當此一急之下當即臥病路上、無人援救、事在危險之際有東撫番地方六番地七號居住之房紳（二三）者路經該處見其狀實可憐、經其上前詢問顛末始知其詳、而徐某因書信已失、不知其舅父詳址只知在新撫順六丁目、即由房某領到六丁目尋找、仍無下落事萬分無奈、由房某出資五圓相援並特徐某送至中和馬路四海旅社暫住若房某者、亦可謂樂善好施見義勇爲者、殊堪欽佩云

田邊省次長 赴双遼視察

【四平】田邊省次長爲視察管下双遼縣政、於本月卅日十二時卅五分列車、赴双遼縣公署、當日除巡視縣交易場、並向縣署全體職員訓話各機關長、四日觀會防疫所男子、女子國民高等學校、及其他各機關、預定四日六時返任云、

培養愛護森林資源 縣署飭令各林業經營者結成組合

【海城】縣公署實業科、爲期民有林事業之急速改良、並森林資源之愛護培養、由一般林業經營者、以山林民之協同精神爲基礎、設立海城縣林業組合、以一般木業及造林業苗者、並木器製造販賣業者等爲組合員、計分總務、造林、利用加工林野調查等、五部云

訂正民籍手續

【錦州】查臨時國勢調查施行所設置、民籍簿慣例將乳名之際、將此幼名婚姻及兵役記載就變更時、甚於暫行民籍法須受管轄本籍地之訂正法設許可、方可爲民籍之訂正、今由市方制定備易手續即幼名變更民籍訂正申請者可按幼名變更民籍訂正申請所定事項記載後、取得所在地之警察官派出所之證明向錦州市長提出、市民應一律遵知云

省署注重義倉積穀 召集各縣派員開講習會

【遼陽】縣署頃奉省令、以義倉積穀爲備荒之用極爲重要、本署定於八月廿七八兩日間、開全省義倉講習會、仰即派員來省列席、昨各縣義倉股長等、咸派員赴省參加、以便檢討辦法、實施整理云

私吸鴉片被捕

【遼陽】市警務科、昨據西北市場派出所、逕來艷香書館妓女潘秀琴一名現年二十八歲、該妓曾於晚十時半熟燈吸食之際、忽被該管警長劉向春、警士張馨波、入室發見、當將煙燈煙具等一併解科交司法股審究、有違反禁煙之規定、不日送法廳懲辦云

今天放送

六、〇〇（新京）國歌建國體操

六、三〇（大連）初等日本語講座、高宮啟逸

七、〇〇（東京）報時（新京）新聞（新京）建國體操

一一、五〇（奉哈）經濟通訊

正午（東京）報時（奉天）奉派大鼓

〇、三〇（新京）新聞

一、〇〇（奉哈）經濟通訊繼續（奉天）奉天市聽戶突破十萬紀念演藝大會實況一歌奏樂－由奉天光電影院中繼－二、歌曲後

三、〇〇 學校放送（營口）（一）講話留學日本一年間之感想（新京）（二）文藝通訊後

四、〇〇（新京）新聞、告知食料品零賣標準價格

四、三〇（奉哈）經濟通訊

五、〇〇（新京）蒙古語新聞唱片

六、〇〇（新京）兒童時間唱歌

六、二五（新京）兒童新聞

六、三〇（新京）中等日本語講座五百木元

七、〇〇（東京）報時（新京）新聞告知夜間節目預告地方新聞

七、三〇（新京）建國讀本（二九）

七、四〇（新京）絲竹合奏新京滿洲樂團

八、四〇（新京）新聞生活須知

九、三〇（哈爾濱）話劇繼續（新京）新聞告知節目預告

一〇、〇〇（東京）報時

一〇、三〇（奉）評天鵬

舉飛機命名式 鞍市代表赴奉陸飛校參加

【鞍山】八月三十日、在奉天陸軍飛行學校、舉行奉天號獻納、本溪湖、鞍山四都市合同國軍飛行機獻納命名式之同時鞍山市出席代表有鞍山甲市長甲斐行政處長、市中之三宅玉次郎、金蓮三協和會、宮崎事務長、昭和製鋼所、中島庶務課長、外有東花幣學者之少女二名云

開拓地視察行（四）

本報記者 弓文才

完遂世紀的聖戰 三國共建東亞新天地

一切也都在檢討復興過程中三國既有如此的共同性、便應當推心置腹的互相大諒解大東亞戰爭既是爲大東亞諸共同的幸福、我們東亞的同胞在一舉一動上、一言一行上都要表現出協和的大精神和共同合作的大理念無須互相指責、而念謀彼此的相讓相助、再進一步的能作到佛家所說的〝我不受痛苦誰受痛苦〟的至境、那末東亞新天地馬上就是光明、再能作到老子無我高論、東亞新天地立刻就是世界的樂園、三國的提攜者既然親眼見到荒蕪平原的東北滿已化爲繁茂的都市和農村、又看到北邊經濟的安如磐石、當能報告國民泰然的安心了、在安心之餘、如能倡導東亞同協精神一致的全面建設運動那也是這次勞苦旅行的意外收穫了

協和精神就是群力 克服困苦必成功興亞偉業

洲、他說第一次我們看到東亞人當傲、第二次使覺得〝暴〟字的重要、無論到何日、彼此聯合是最緊的、出發點必須以全體主義爲目標、個人獨善的功利主義是決行不通的、日本國從有史以來便能謹時代、今日的主張、今日所倡導的學說、底確是時代的新思想、不愧爲東亞盟主的資格、他又說、此次來滿、看到走過的數個都市、異是發展驚人、驚超出了想像的以上、尤其是新京交通、政治、經濟、文化、那決非十數年前的狀面容所能比、一路來東北滿、在這所謂邊陲的地方利用了天然的河川、開闢建設起健全防衛的都市和城鎮農工勞力的精神、各素其業的按步就班、還使證明了敵性國家的宣傳完全是讕言的捏造、我們國都讚嘆滿洲十年來的超越成績、華南另外一代表

日、便注意於我國的文化界和出版界、甚致於某一會社某一部的職員人數都專心的探聽、據云、中國政府不久也將設立一個最大的印刷所以這位代表特別的要取法於滿洲的國書機關、由於人家的精心注意、才引我們的無上羞欣、如果我們過往不會努力慘淡經營、今日雖然建國十年、恐怕對外也無任何供獻、也不會收穫任何成果不過這是過去的事實了、在未來我們的責任更重大了、也就是更須投以最大的努力克服一切困苦、以完成更光榮、更偉大的事業

複合民族若能平均發展 未來的成功必超預想

更有一位代表說今次來滿、在感謝如此無上誠意、歸後要盡量宣傳我國政府的樂意招待、實必將以所見的事實、忠實的報告給國民、以使三國關係更爲緊密、築前舉行大會的意義、不外是想把文化的提攜、而所見的滿系出席代表並沒有幾個、到其他地方視察、也都到處同樣的情形我們知道貴國是複合民族的國家、所以決願能以平均發展、各系民族都能各展其長能、如此、那末貴國十年後的發展、不僅必如

計劃雖佳良 實踐更重要

滿洲國已成爲滿洲國民、爲滿洲國民立的學校爲什麼稱爲在滿的學校呢因對實現教育組織等不甚詳故不便深談

一位日系代表說、滿洲雖擁有其天然的條件與人爲的努力、不過在計劃上完善、在施行上更應徹底、也就是各細胞的活動、尤爲重要、各國代表不斷飛機舟車之勞、來北滿網羅開拓、與滿洲國政府是同樣的熱誠、但在開拓村內留一日之久、並未見該開拓村長一次的面、雖在邊地荒村、當然不能有何盛宴的招待、但來賓應有禮節的則應開過迎試、今後務須五種努力邁進以達（完）

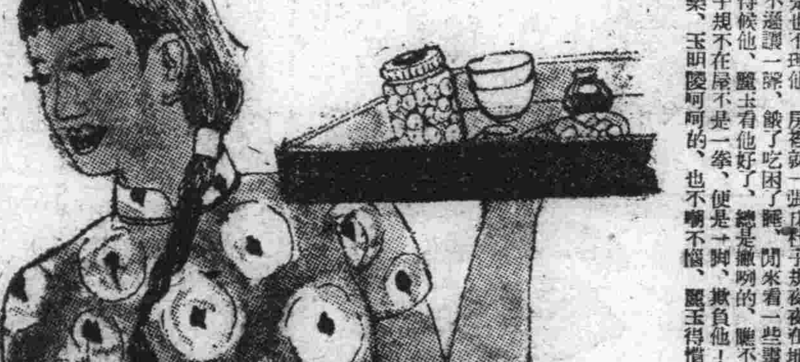

市政概覽 即將出書

紀念叢同時並於市內各處要市街張貼標語並散布幕散放傳單電影院映放標語云

【唐山】市公署爲將本市明朗政治昭示人目起見特將本市之建設教育文化、工業、商業等事項彙集成冊編纂（市政概覽）刻下已各項稿件經多日之蒐集業已齊全編纂完畢現已付梓不日即可與社會人士相見云

平衡物價 月初開始

【唐山】本市物價趨勢、爲使一般商民遵守協定價格勵行明碼制度運動規定自九月一日起至九月十日止擴大宣傳於實施運動旬間內之十日凡各商號一律在包貨紙上加蓋（遵守協定價格勵行明碼制度運動旬間）字樣之

碎珊瑚 續集（三六）

天籟生著　宋培蕨繪

第十六回

莫麗珠把朱玉明救回、在西院杜子規房裡養了一個來月、傷勢痊癒、平復如初、東院家人、也沒一個敢來探望、一天所接觸的、就是杜子規、和莫麗玉絲雲等、就連春步雲秋玉碳、莫麗珠等、也永朝不朝面、好似隔絕烟塵、另處一個世界、倒消遙自在起來、杜子規也不拘管他、每天只督飭着麗玉和絲雲兩個人、大非昔比了、玉明漸興神化、可是自此驚讚道、兩個弱女子、於文才武藝上、進步緩些、玉明由衷而生妒、漸起發奮之機、每當杜子規、有時杜子規不在屋、總是麗玉得慣了便宜……

每天不打玉明幾拳、踢幾腳、好似學來的能爲沒用而也沒處去試驗、玉明總是不理她、裝個老實、一日復一日有一天早上、杜子規帶着麗玉和絲雲都出去了、等多時也沒見回來、於是一個人在屋裡十分煩悶、一個多月沒出過門、一步、便在院裡來走走、不禁眼界一寬、身上同時一抖、才知道天凉加重、秋末冬初了、陽光下起、地上一層白花花的嚴霜未消、草木凋枯、北風一動、令人寒噤、出人意料之外的、不知何時、竟折除了二門、新修了五間正廳、往東望望、不禁一陣驚異、彩樓高聳、正在有好多個瓦匠登高在扎東頂、可是看不見一個人影、於是頗爲納悶……

阿爾巴基爾

「阿爾巴基爾」之有効成分、服後神速滲至全身組織、一遇膿菌、淋菌等之病巢、立即發揮強大殺菌力、轉眼間徹底剿滅、同時培養血液及病部組織之抗菌力、且因將一些頑性病原菌（抵抗力強頑者）亦極容易殺盡故不問膿症、淋疾、其症狀愈重者愈可收得絕對除根之効、治後永防再犯復發。

中耳炎　喉核炎　急性淋疾　慢性淋疾　敗血症　一切膿症

二〇片・一〇〇片

滿洲山之內製藥株式會社　奉天市大和區紅梅町

山之內製藥株式會社　東京・大阪・北京・上海

化痔龍散

外敷化痔膏

適應症　痔瘡、脫肛、大腸下血、破裂、結痛

招募各省代理

奉天大西關大街下頭路北八十號　張三多堂

眼病

主治

普明醫室治療眼病　奉天市大西關大十字街口路北便是

雲朦翳眼　努肉攀睛　頭疼火眼　瞳仁變色　視飛蚊　火眼眼疔　迎風流淚　沙眼膿眼　昏花不明　腎虛眼病　傳染眼病　爛弦風眼　瞳仁大小　血朦眼病

（另有說明書）函索附郵票四分寫明病狀年齡性別即寄

感謝肺病良藥

梁古元謹啓

參茸酒

大仁　主治　風寒麻木　四肢不仁　腰腿疼痛　左癱右瘓

各大藥店均有代售

各埠藥店均有代售　發賣本舖　奉天市一德街大仁堂藥店

維女命

女界救星

主治　經血不調　赤白帶下　子宮寒冷　久不受孕

德茸補天丹

特別大贈送　買一盒送一盒

腎虧虛弱　夢遺滑精　精寒精冷　房慾過度

羚角散

各藥店均售

止咳靈

治咳

快明圓光散

大仁丹

舒肝丸

氣大傷肝

小友

慈燈童話集

吹牛的鋼筆頭

在一個青年作家的寫字桌上，緊靠着胖胖的色水瓶旁邊，躺着一支紅色的鋼筆桿，鋼筆頭是銀灰色的，模樣很秀麗，好像一個天真的少女，可是她的前尖黏着一層厚厚的藍色水，就像好久沒有洗臉一樣。

這隻鋼筆頭小姐生性驕傲，世界上無論甚麼事全瞧不起，時常目空一切的說些沒有邊際的大話，她自已覺着特別的有學問，有本領，別人都是飯桶！

因爲這鋼筆，大家說她吹牛，討厭她，恨她。

有一天，青年作家到幽靜的樹林散步去了，屋子裏靜々靜々，一點聲音也沒有。

自命不凡的鋼筆頭又不知害羞的講起大話來了。

「要沒有我，他甚麼也寫不出來，我告訴他，這樣的寫，他就這樣的寫，我說那樣的寫，他就那樣的寫，我說不願意寫了，他就好々的把我放下，讓我安靜的休息，他愛我，永遠永遠的愛我……。」

化妝的白色墨水瓶乃是淨化着鋼筆頭的媽媽，她老人家滿足的笑着說道：

「這是千眞萬確的，我的女兒就有兩下子，世界上無論誰也趕不上她！」

桌角上坐着一頁容顏憔悴的稿紙，冷冷的，嘲笑的對大家說：

「你們知不知道，不要臉賣多少錢一斤？」

好幾個月沒有擦衣服的吃墨器這樣的回答，

「二分錢二斤半！」

正在這時節，青年作家急急忙忙的回來了，他丟下帽子就坐下，趕緊拖過一張稿紙，抓起鋼筆，好像怕忘記了似的慌慌張張的寫起來，因爲太慌張，又太用力，一下把鋼筆尖摔彎了。

他生氣的吹了一下鼻孔，把鋼筆頭狠狠的拔出來，連看一眼也不用力的擲在字紙簍裏，換上一個說謊的新鋼筆頭，又重新寫起來，老太太看見這，傷心萬意的放聲大哭起來。

「我的女兒呀！你的命好苦啊！…………」

先頭用冷冷的，嘲笑的口氣講話的那頁憔悴的稿紙忍不住了。「現在，不要臉還是習慣錢麼？」

吃墨器都都念念的回答他，

「哼！一分錢十六斤也沒有人要了………」

——四二年夏改寫作——

小友與音樂

白駒

天賦與人的本性，乃是善歌的，是喜樂的。雖然中外古今，其論不一，然而從孩兒童在先天就具有一種音樂的本能，好歌，好聽，好玩，充滿在他一顆純眞的心裡。愛兒童者，對於兒童的這些趣味，巧於誘導，而使其傾於發展，這是最聰明的方法，雖然用不着硬叫他多去受那僵死枯燥的硬打教育，然而也不應該放棄於不顧，應該從近的研究，受種種的機會多些，以及他們未免了耳疾，這些都是戕賊兒童未來減少了他的偉大的意志，這不是已經確實了嗎？

三歲的兒童，就能聽唱歌舞蹈，如果反過來讓他去寫生，或是去作詩，是決不可能的，孟札爾特五歲能作交響曲，七歲在皇后面前演奏鋼琴，在這裡可見音樂藝術，較其他造形藝術，表現的早，而成熟的快了。音樂的感動力，和影響力，或歌起來，在音樂史上是常有的，舉哺乳動物來說，乳牛聽得優美的旋律，牠的乳汁會分泌得更多，馬聽了特當派特的笛音，牠也要長嘶起來，馬戲團裡的獅子和熊，也會隨着音樂而起舞，雖然其他藝術，更是甚於其他藝術，鑑賞強烈的色彩，或美麗的圖畫，被感動的喊起來，或跳起來的事情，幾乎聽有聽說過，然而被音樂的感動舞起來。伴着音樂的節奏而動作，音樂的感動力和影響力，既然是這樣大，如果用之於惡劣，結果是很可怕的。

音樂的複雜的形式，和深奧的理論，很少在日常生活中接觸，是一種獨特的藝術所以欲期音樂的發達，無論是在理論上，在實際上，必須由於兒童時代，給他以正確的直觀，和充分的認識，導入於音的世界，也就是必須給他置於良好的音樂環境中，聽音不良，或是音痴的兒童，雖然有一部分是先天的遺傳，而其中大多數是因爲沒有受過音樂的教育，或是聽些離有調子的歪斜的曲子所影響的。

音樂教育，當然是分創作，演奏，和鑑賞三方面，在聽覺器官發育完成後的兒童，促從鑑賞方面起始使他領會體得正當而優美的旋律，以後在慢慢教給他唱歌，音樂天才發現最早的兒童，到了五六歲時，便可以使他練習器樂，總之隨了趣致我們堅實音樂的基礎，爲了建設我們音樂教育的前途光明，從搖籃的時期起，給他良好的音樂環境，使他能理解美的音樂，而對於音樂特別發生快感，在無形中修練了音樂的素質的實力和感情，才是兒童教育當先的急務。

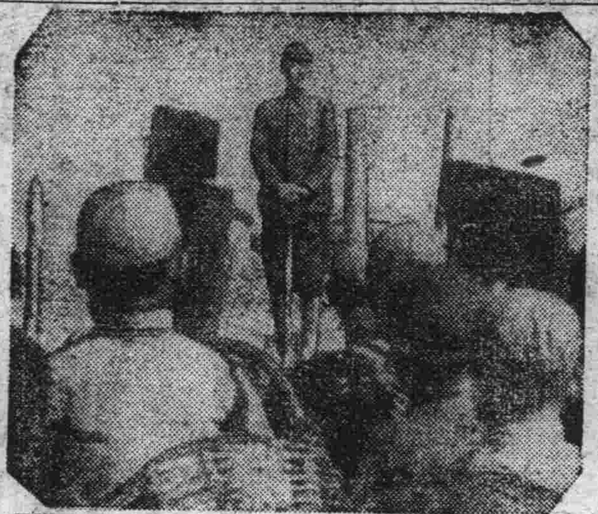

青少年應徵作品發表

康德八年度協和會中央本部統監部募集（民生部及本社後援）的青少年作品業經審查合格，茲將入選氏名列下：（圖案・標語・歌謠等作者氏名下期發表）

作文

- 昌圖縣兩家村國優校　郭秀榮
- 錦州市錦安國校　馬艷春
- 錦州市中央國優校　吳淑琴
- 撫順縣大興國校　劉鴻利
- 莊河縣吳家爐村三官廟國校　劉延興
- 黑河街惠永國校　許振學
- 營口市盛國校　芦貴芝
- 奉天市新高國優校　徐玉蘭
- 奉天市城東男子國優校　永毓棟
- 寧安縣城裡實驗國優校　關長銀
- 通遼縣東城國優校　蔣言禮
- 新京永長路國優校　劉喜山

十二名

大東亞戰爭之展望

錦州市公立錦安國民學校國四年女　馬艷春

小友創作

我在小的時期常聽爸爸媽媽說英國人編聽片到我們這裏來賣，傾害同胞們使之身家具敗，但是也不會聽說有忍樣的禁止辦法，一直隱忍到現在，在去年十二月八日忽然聽人家說親邦大日本，和我們譽敵的美英宣戰當時我們樂的了不得，這次大戰打敗美英，是爲我們除害，與復亞細亞民族，再不會受歐美人的侵害，上月間把香港奪回，二月十八日我們又舉行慶祝新嘉坡陷落，在這樣短的期間內，把他們在東亞勢力完全趕出去，大日本的皇軍，該有多麼武勇呢，所以我早就知道的美英不會勝的，日本必敗他們，大東亞的曙光，那不久就要實現吧，同胞們等待着吧等待着吧

童謠

一松　王鵬陽

小孩小孩不要忙，打倒美英就吃糖。
小孩小孩不用哭，滅美除英就宰豬。

稿約

（嗚呼痛哉）

一、本欄，歡迎投稿，不得超過五百字
二、一概不退還原稿。
三、一經發表，酌贈稿金或獎品。
四、封皮標明「小友」

課外講話

時局揭示教育

守符

教育是多角的，可以左右時代的轉換，雖然在表面上發現不出來。前回曾說戰爭，曾得勝利在論功時，歸功在小學校先生們的身上。日俄戰，日的得勝，也是初等教育徹底所賜。這回的大東亞聖戰，滿洲國民們，已早瞭解聖戰的意義及其赫赫的戰果。這固然是新聞和國內各弘報網的威力，然而就是窮鄉僻處的國民們，也深諳此次聖戰的眞意，那實在是學校時局揭示教育的力量。關於時局揭示教育簡單寫出幾點，以供參考。

一、取材（揭示內容）在都市的學校，取材是比較容易的。每日的報章，圖表，是最緊要緊的，經過校長弘報主任的選擇，分門別類的剪下來，貼在時局揭示的新聞剪裁板上，最重要者用示標簽之。（若戰果之統計，戰績，戰場近況，戰勝之情況）

二、揭示　利用揭示板給一般無知者閱覽一方在校內揭示給學生閱覽。

三、時局揭示選擇，選擇十是將每日剪裁精良的新聞及圖表貼在上面，在每週的木十曜日，由學生們發表於課組內，給他們的不識字的父兄們講解。一週內可預定完成此項工作。

四、時局紙芝劇，紙芝劇，在今日的教育上是新的供獻。在日本內地也盛行提倡。我滿洲國由奉天省教育會的努力，也有相當的成果。在學校內，由紙芝劇的宣傳，較諸其他有力百倍。因爲內容有時局的情調。我國人更愛看洋片，扁擔戲，那麼這種利用洋片，扁擔戲的高級教育價值的宣傳品，可宣其值價了。

五，弘報室　現代的學校，時局教育是煞費苦心，努力經營，以弘報室爲中心，弘報主任擔其重任，設置的精密的蒐集時局的資料。而後可以在弘報室內，發現了新聞的揭示，時局的揭示，戰果戰況的揭示，師生的宣傳畫，揭示，貫顯滿目琳瑯，小國民的時局認識，及覺悟，默默中體得不少。

六，揭示資料的系統連絡　揭示教育非獨日化者，乃富彈性者。由於蒐集人，除掉定規在書籍上取材外，要能與省市縣村等弘報關係者，取緊密的連繫，而應隨着切的時局動向，同時更須細心的觀察某件事項的發生，民心的歸趨，國民的反映這結果是施政的良好資料。

七，學生方面，每人準備時局手帳，隨時將應記入者記憶之，每月由教師考查一回，以備其忘。如是時局的進展，由每個學生的體得，傳達到下層的無識者，那麼對於後歡後等各項的協力，對於我們的勝利，是有極大關示的。

小友們：這是我們國軍的雄姿

弘報處推薦文化片「我們的學校」完成

建國十年，我國的教育制度在積極的建設中，目下已確立整備，其成績是很可觀，國民學校的就學兒童數，較建國當時亦增加到四倍之多，本片既爲教育制度確立後的吉林省長春縣的一國民學校的姿態的描寫，藉以介紹我國農村初等教育之一端，其內容是晚秋的某日的朝晨，朝禮後，而開始一天的工作，授業，以及勤勞奉仕，和活潑的小國民的規律的生活等，均收入鏡頭，製成三卷的文化片國，片業已完成，不久即可上演了（照片，即該片一鏡頭）

新京的父親收

某甲寄信與其父，封面僅書『新京的父親收』六字。某乙見而笑道：『如此寫法，何從寄到』某甲曰：『無妨，我祇有一個父親，現在新京呢』

佳聯

大路

一、石達開弔曾國華

清咸豐時代，太平天國的亂子，鬧的很利害，俗呼爲長髮賊，又名長毛子，它的成敗不論，只就當時人物說，也頗有草澤英雄，翼王石達開係舉人出身，爲天國中上上人物。當他與曾氏（曾國藩）弟兄。在兩軍陣前。各爲其主的戰爭時，曾國藩之四弟曾國華，洮血疆場。以身殉國。清庭特發祭銀。命在軍中發喪。在開弔之日。忽來一丐者。在轅門外。謂言慕四將軍之爲人欲臨棺一弔。曾氏聞報，頗以爲奇，乃命之入，丐者，至棺前行禮後，很懷惜的說：「我係貧人，無錢買紙，可否當我筆墨，弔四將軍一聯呢？」曾氏更奇了，遂給他筆墨紙張，丐者援筆急書一聯，書畢即匆匆辭出。曾氏觀其聯大駭，急令軍卒尾追，不及而返。後數年天國平定後。曾氏將此事語人曾該乞丐確爲天國中赫赫有名之石達開云。其聯曰「大喜四先生，有福登天，剝仁義皮，碎忠孝骨，快樂砸突」「可憐一乞丐，無錢買紙，秉春秋筆，灑英雄淚」

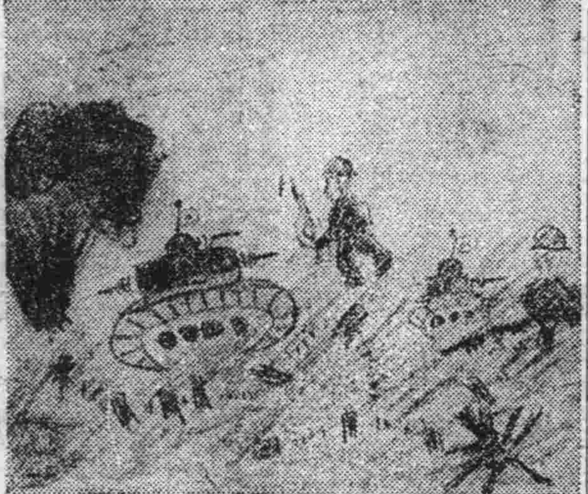
這是小友的作品作者是新京市公立長通路國民學校二年生張國興繪

二、王爾烈的軼事

清代乾隆帝時名臣王爾烈先生有天才，尤擅書畫，爲翰林時，某年夏季，乾隆帝於某日赴翰林院，閒談消遣，臨行時，將御用摺扇，遺失桌上，衆翰林散後，王爾烈始入室，見桌上有白摺扇一柄，打開時，隻字未有，一時技癢，提筆錄唐詩一首於其上，其詩曰：『黃河遠上白雲間，一片孤城萬仞山，羌笛何須怨楊柳，春風不渡玉門關。』寫畢即置原處，不一時，宮中某監，來旨來院取扇，伊大駭，不得已將詩後寫「小臣王爾烈敬書」字樣，繫某監在帝前美言。某監許之，遂執扇去，須臾，見帝，王戀驚恐不知所措，只得隨之去，了見帝，禮畢，跪聽聖論。帝笑而問道『此扇上的字，是你寫的嗎？』王叩首答道：『臣實不知爲聖上之物，胡抹亂寫，罪該萬死！』帝笑道『沒關係，但你寫的是什麼呢？』伊心中大疑，帝係文武兼全之主，唐詩焉能不知，仔細將寫的詩句默誦，始恍然大悟，首句丟一間字，然業日頗以聰明自負，不肯認錯，略一沉吟，即應道：臣寫的係新製一詞，非詩也，帝知其巧辯又笑而問道：是什麼詞呢？你試讀之，王乃朗誦道『黃河遠上，白雲一片，孤城萬仞山，羌笛何須怨，楊柳春風，不渡玉門關』帝聽畢大笑道：『王爾烈眞不愧奇才子了！』

世界之最

周中海

▽最大的動物—鯨魚，其皮厚達二呎
▽最高建築物—綺飛爾鐵塔，在法國巴黎，高三百米
▽最大之鹹湖—裡海（即卡斯比湖）面積四十三萬九千方粁，最深時達九百五十米

電送攝影

（科學界消息）

電送攝影是科學上偉大發明之一，集其大成的是貝爾德。至於電送攝影的方法係在發送方面和收受方面裝着同樣的機件，在發送的圓筒上寫着絕緣體的文字或圖畫用針在圓筒上順序割着細密的線條，沒有文圖的地方電流就通過去，遇到文圖電流就中斷，這種斷續的電流就叫繪畫電流，把繪畫電流加以增幅後，就拍出去，收受方面用同一式樣的機構把電流接收到捲着紙的圓筒上，捲電流用針傳在藥紙上，生出斷續的變化，捲捲藥紙翻完的時候，把牠從圓筒上拿下來，攤平一看，看到彼方的照相傳送到此方啦。

武俠小說　壯義奇俠

（四）　曹秉章作　郭今華女士繪

第二回　小三才爲故主鳴冤　大老爺坐法堂訊案

在這個時候，劉六吃驚喝問，仔細一望，却是樹頭上的老鴉，驅落塵泥，便聽了一口，接着說道，我要這蟲兒，整整費了半月的工夫，附近的大股墓，至少也挖了十幾處，你想幹這活兒是何等艱難的事，必須在陰雲月黑的當中，半夜間吃得大醉如泥的，提起氣來，刀斧悶燈繩索，一一齊全，然後走向白天踏準的墓域，這當兒風吹草動，也是驚心蕩魄，啓土開墓，全仗手法靈敏，且不必說，獨有尸棺前和一露，這個時候必須壯起氣來，自命兒神一般，另外還有一套作用，說起來甚是怕人，便是先得用刀斧，猛扣前和，喝問道，朋友，你不要久睡了，怎樣的該俺酒錢，總不見還呢快開門吧，於是將前和劃落，隨聽又喝道，你避人不見，我便拉你出來，於是將屍身平平拽出慢慢的說道原來你又吃醉啊，待我扶起你，啊呀！在這個時光，若是稍一畏懼，便不成功，是用一根長帶，結作長圈，一頭套在自己上，那一頭便套着尸項，兩手抱着尸腰對尸面平站起來，便又喝道，你這廝好沒道理，酒氣薰人，老子須耐不得，說罷拍的一掌，尸頭便歪向一旁，然後又道，任你東躲西逃，我只剝你衣服償酒錢，把這些手續辦完，再過細尋檢，方不致有變哩。那人驚道，嘻，我的佛爺菩子，虧你竟有這膽，劉六道，別提啦，方纔我說險些喪壞，好？這時蟲兒還沒尋着，孔大爺一屁股顛來，催促不算，還說道：一個尸蟲兒，都尋不着，如辦不到，我要另託他人啊。我聽了之後，一肚皮沒有好氣，行事之前，未免將酒排悶，喝多了些，偏逢這一天夜裡，陰雨路滑，我一口氣跑到那個地方，三不知栽了一交，頭面搶破，剛爬起來

微掙閑瞪，仔細一望，却不是江家坟域，忙了好久的時間方纔知道方向，却是城外曹家村的坟地，他們窮人下葬，除了幾件舊衣服外，一無零碎，我見了，越法有氣，好容易顛倒走出，要向江墓走去，不想恍惚間，陡覺眼前一暗忽的黑漆漆一堵墻似的，只管隨我亂轉，忽然一陣風過，沙石交飛，樹葉兒團團旋舞，儘力在上頭撲臉，我當時說倒霉極啊！這一定是甚鬼打墻，今日快轉去才不錯，剛一拔脚，噗嗤跌又跌入淺坑，裏面蓁藜荊棘，鋒利無比，頃刻間手面上全都破血，我竭力掙起，眞是氣冲兩腦，連忙想起驅解之法，便不管好歹，解褲小便，說也奇怪，登時眼前一亮，抬頭一看，極爲光明，不知怎的，糊裏糊塗，就到了江家坟後了，整轉了一個大灣子，這時我酒氣越壯便忘掉一切作用，登時跑到，就墓前一陣亂掘，前和露出隨手打開，拖出尸不管好歹，便如法套好，扶起來剛要動手，忽覺那尸身，冷森森的噓了一口氣，這種臭味，實在令人難聞，我在驚惶中，就星光下一看，只見那張灰色的乾臉。兩片腮皮只管聳動，忽的嘴唇一翻，透出白滲滲七零八落的一口臭牙，我暗道不好，剛要放手，便聽那尸狂笑不已，那人道，啊育，我的媽，劉六道，你是沒聽得哩那一種聲音就是一百個貓頭鷹，也敵不住，我在猛驚之下便想跑掉，忽想起人家說過，凡尸變之怪，都隨人陽氣奔走，你越奔避，他越追趕，又有一種邪物附託，好像靈狐鼠之類，都能乘人心虛，來播弄人一樣，凡遇這事，只給他一個下馬威，倒能鎮壓，如此一想，我膽子立刻壯起來，掣出一手，拍拍便是幾個耳光，再看那尸，也便如尋常一般啊，這次雖然吃了一驚，還得些彩頭，不是就尸驗檢遍，也沒尸蟲兒，當時酒氣交盛，走轉來還不怎樣，後來細一尋思，又想起來，原來幹這營生，最忌的是尸變十有八九就要犯事，喪氣的了不得，因此我一納頭，四五天不敢出門，當不得孔大爺催促得很，沒奈何又尋挖一處老墓，這次居然天從人願，將尸蟲尋到咧。孔大爺喜得甚麼似的，賞到錢交，自不必說，却是我還想找他補給一點不想一道去了四五次，也沒找着他。原來丁官撩死掉咧，他在那裏盡友朋的情誼，給人家辦喪事哩，聽說今天方嶽頭七，說到這裏，忽笑道，別胡扯咧，咱們向東門裏章鄉紳宅上，賀喜去吧，於是一路溜躂，兩人走去，三才這裏楞怔怔探頭悄望，後面那人可不正是李大子劉六，當時

專治小兒氣卵　延春補天膏

●專治小兒氣卵大人疝氣偏墜初發小腸疝氣
●每盒・八元　每盒・四元　●外埠函購
請由郵局掛號匯款每盒加郵費四角
用法簡便詳載說明書
函索即寄各藥房代理
電話（二）六〇四一號
奉天市小西城門南舊章道路西　明遠堂藥房發行

海產物　佃煮　銘茶　福神漬　漬物
富山食品工業株式會社
大連市磐城町九八番地

孩童藥片

◎主治
傷食吐乳便秘腹痛
肝臟嘔吐下痢胃痛
腹部膨脹食慾不振
消化不良小兒諸症
製造發賣處
奉天　陸華大藥房

小兒健胃整腸常備良藥！

感謝治癒眼之功德

總售藥處　德家藥店
校長　關名福
定價　保目全精丸一盒　造明精藥水一瓶
鳴謝人前任營口市公立桃園國民優級校
奉天小北城門外白塔寺東

婦女病注意

胡文儀謹啓

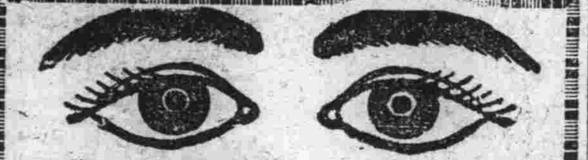

一般眼病　內障眼病

視思明眼藥局
電話二一六〇四二番

立本大旅社

客室寬濶　安全舒適　清潔衛生　招待懇勤
西式脫衣　電灯電扇　溫涼水道　電鈴暖氣
大連西崗新大街南　電話　營業部（三）三五一七　客室（三）一〇六

百用百效　心腹藥

心腹病百用百效多年胃病信者收
德春堂藥店

教育報國　大量寄贈　若素教育掛圖

敝社創立以來，業經數載，其目的乃爲提高國民體位向上爲宗旨，所以本有胃腸整腸劑「若素」出現，然只顧國民體位而不重視國民教育，也是一大憾事，所以敝社不惜巨資，爲提高我國小學教育向上起見，遂於去歲蒙民生部教育司編審官室指導，滿洲教育資料會編纂之下，特製印「若素教育掛圖」數十萬張，種類已達三十餘種之多，像這樣完善美麗的掛圖，實爲吾人素來所未見所以這誠是教育界一大福音！

關於本掛圖的特色，除蒙民生部大臣推奬外，更是專以國民學校課本爲主而陸續發行的，至於內容，純以引起學童向學趣味，促進學習速力，俾利師長教導，而適合我國教育目的，此外內圖方面，又精緻又美麗，並且每張又均附有民生部教育司編審官室所撰的解說一份

掛圖目錄

（以上不及備載從略）

第十二號　[illegible]
第十三號　[illegible]
第十四號　[illegible]
第十五號　太陽系
第十六號　高粱
第十七號　牧羊
第十八號　[illegible]
第十九號　[illegible]
第二十號　野口英世
第二十一號　岩石的節理
第二十二號　滿洲三重要毛皮獸
第二十三號　[illegible]
第二十四號　飛行機
第二十五號　「滿洲國地圖」
第二十六號　[illegible]
第二十七號　滿洲國的鐵道
第二十八號　[illegible]
第二十九號　[illegible]
第三十號　木炭
第三十一號　[illegible]

兌換方法

一、兌換券已全部裝入若素包裝盒內，包裝三百錠者一張，一千錠者三張
一、將兌換券寄至敝社，即奉上「若素教育掛圖」一張
一、兌換券六張，可換掛圖一張，多換者依此類推
一、新「滿洲國地圖」兌換券三張即可兌換一張
一、掛圖郵費，歸換者負擔
一、來信須註明，學校名稱印記及詳細通信地址
一、私人或團體代理學校兌換亦可，但於兌換券上必須蓋有校戳

奉天市信達町十七號　若素製藥株式會社